1700-37

RESOLUCIÓN Nº 4244

FECHA: 10 NOV. 2026

"POR MEDIO DE LA CUAL SE OTORGA UNA AUTORIZACIÓN DE APROVECHAMIENTO FORESTAL ÚNICO A LA EMPRESA C.I. PALMARES DEL MAGDALENA MEDIO S.A.S. – C.I. PALMED S.A.S., PARA DESARROLLAR EL PROYECTO DE ESTABLECIMIENTO DE CULTIVOS DE PALMA EN UN ÁREA DE 60 HECTÁREAS, EN EL PREDIO "LOS GALLEGOS", ZONA RURAL DEL MUNICIPIO DE EL RETÉN, DEPARTAMENTO DEL MAGDALENA, Y SE DICTAN OTRAS DISPOSICIONES – EXPEDIENTE N° 6830"

El Director General de la Corporación Autónoma Regional del Magdalena – CORPAMAG, en ejercicio de las funciones conferidas por la Ley 99 de 1993, el Decreto 1076 de 2015 y demás normas concordantes, y

CONSIDERANDO

I. ANTECEDENTES

Que mediante escrito radicado bajo el consecutivo interno R2026421003611 del 21 de abril de 2026, la señora Ligia Catalina Solano Conrado, en su condición de representante legal de la empresa C.I. PALMARES DEL MAGDALENA MEDIO S.A.S. – C.I. PALMED S.A.S., identificada con NIT N° 819.007.142-0, solicitó la liquidación por servicios de evaluación de Aprovechamiento Forestal, para desarrollar un proyecto de establecimiento de cultivos de palma africana en un área de 60 hectáreas dentro del predio denominado "Los Gallegos", jurisdicción del departamento del Magdalena.

Que mediante oficio E202654002362, la Corporación informó al peticionario el valor a pagar por concepto de liquidación de los servicios de evaluación de Aprovechamiento Forestal.

Que el peticionario, la empresa C.I. PALMED S.A.S., allegó el Formulario Único Nacional de Solicitud de Aprovechamiento Forestal, el certificado de existencia y representación legal, el certificado de tradición y libertad, el plan de aprovechamiento forestal, el inventario forestal, las coordenadas del área y el comprobante de pago N° 13067, donde consta el valor cancelado por concepto de liquidación por servicios de evaluación.

Que mediante Auto N° 1066 del 24 de junio de 2026, la Subdirección de Gestión Ambiental admitió la solicitud, declaró iniciado el trámite de Aprovechamiento Forestal, ordenó su evaluación técnica, requirió a la peticionaria aportar en la visita técnica la fotocopia de la cédula de ciudadanía de la representante legal, copia del Registro Único Tributario (RUT) y el certificado de uso del suelo, y declaró formalmente abierto el Expediente N° 6830 de 2026.

Dicho acto fue notificado por correo electrónico el 1 de julio de 2026, de conformidad con el numeral 1° del artículo 67 de la Ley 1437 de 2011.

Que mediante escrito radicado bajo el consecutivo interno R202697008098, la empresa C.I. PALMED S.A.S. allegó la fotocopia de la cédula de ciudadanía de la representante legal, copia del Registro Único Tributario (RUT) y el certificado de uso del suelo, dando cumplimiento a lo requerido en el artículo tercero del Auto N° 1066 de 2026.

Que, en virtud de lo ordenado en el citado acto administrativo, el 14 de agosto de 2026 se practicó visita de inspección al área de interés y se emitió el Informe Técnico N° 20261006 del 30 de octubre de 2026, cuyos apartes se resumen a continuación.

II. DEL INFORME TÉCNICO N° 20261006

Que el proyecto se localiza en el predio denominado "Los Gallegos", identificado con folio de matrícula inmobiliaria N°225-2070 y cédula catastral N° 47268000100000004000800000000, zona rural del municipio de El Retén, departamento del Magdalena, con un área total de 158 hectáreas + 4.000 m², de propiedad privada. El área objeto del proyecto y del aprovechamiento forestal corresponde a sesenta (60) hectáreas, localizada en la coordenada geográfica 10°39'58,69" N – 74°20'05,25" O.

Que, si bien el Auto N° 1066 de 2026 hizo referencia al municipio de Aracataca, conforme al informe técnico y a la cédula catastral del predio, el área objeto del aprovechamiento se encuentra en jurisdicción del municipio de El Retén, departamento del Magdalena, por lo que así se precisa en el presente acto.

1700-37

RESOLUCIÓN Nº 4244

FECHA: 10 NOV. 2026

"POR MEDIO DE LA CUAL SE OTORGA UNA AUTORIZACIÓN DE APROVECHAMIENTO FORESTAL ÚNICO A LA EMPRESA C.I. PALMARES DEL MAGDALENA MEDIO S.A.S. – C.I. PALMED S.A.S., PARA DESARROLLAR EL PROYECTO DE ESTABLECIMIENTO DE CULTIVOS DE PALMA EN UN ÁREA DE 60 HECTÁREAS, EN EL PREDIO "LOS GALLEGOS", ZONA RURAL DEL MUNICIPIO DE EL RETÉN, DEPARTAMENTO DEL MAGDALENA, Y SE DICTAN OTRAS DISPOSICIONES – EXPEDIENTE N° 6830"

Figura 1. Google Earth. Polígono por aprovechar de los árboles ubicados en el predio "Los Gallegos".

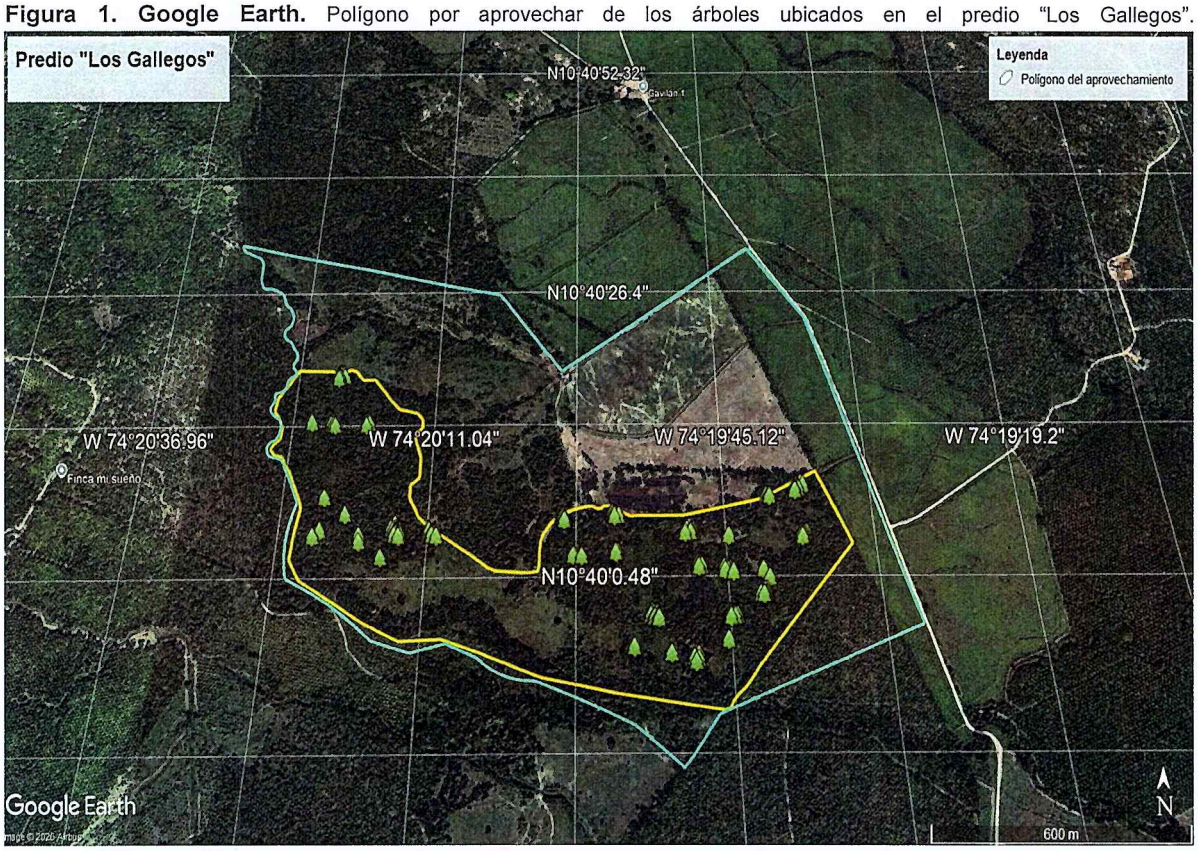

Que el proyecto consiste en el establecimiento de cultivos de palma de aceite en un área de sesenta (60) hectáreas dentro del predio "Los Gallegos", en medio de una vegetación natural de bosque seco tropical, en la que se identificó un (1) tipo de cobertura vegetal, con la extensión y cantidad de individuos arbóreos que se relacionan a continuación:

Tabla 1. Tipo de cobertura en el área objeto de aprovechamiento forestal

Clasificación CLC Nivel 3	Tipo de cobertura (Corine Land Cover)	Categoría de amenaza	Área (ha)	N° de árboles	Área a compensar (ha)
3.2.3	Vegetación secundaria o en transición	N.A.	60,00	200	96,00
Total			**60,00**	**200**	96,00

Figura 2. Google Earth. Cobertura presente en el predio "Los Gallegos".

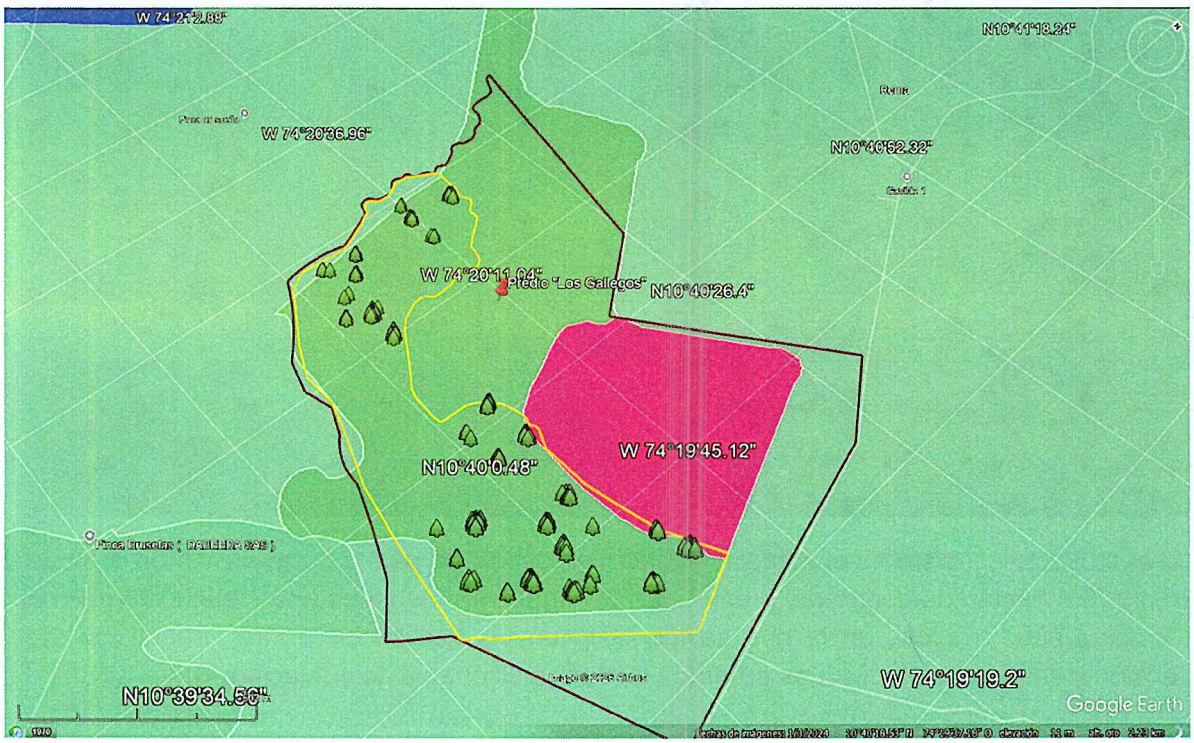

Que el área de aprovechamiento y el área total del predio se encuentran delimitadas por las siguientes coordenadas geográficas (Magna Sirgas Origen Nacional):

Tabla 2. Polígono del área de aprovechamiento forestal en el predio "Los Gallegos" (60 ha)

Punto	Latitud Norte	Longitud Oeste
1	10°39'50,49" N	74°19'45,63" O
2	10°40'02,89" N	74°19'34,30" O
3	10°40'08,97" N	74°19'36,85" O
4	10°40'06,74" N	74°19'41,69" O
5	10°40'05,43" N	74°19'48,66" O
6	10°40'05,31" N	74°19'53,22" O
7	10°40'06,25" N	74°19'55,45" O
8	10°40'06,00" N	74°19'56,57" O
9	10°40'04,93" N	74°20'00,09" O
10	10°40'01,14" N	74°20'01,25" O
11	10°40'00,89" N	74°20'04,93" O
12	10°40'05,43" N	74°20'11,99" O
13	10°40'08,16" N	74°20'12,76" O
14	10°40'08,75" N	74°20'12,11" O
15	10°40'10,52" N	74°20'12,05" O
16	10°40'12,60" N	74°20'12,69" O
17	10°40'14,42" N	74°20'12,39" O
18	10°40'14,86" N	74°20'14,32" O
19	10°40'17,69" N	74°20'16,96" O
20	10°40'17,65" N	74°20'17,98" O
21	10°40'18,83" N	74°20'18,79" O
22	10°40'18,02" N	74°20'20,15" O
23	10°40'18,61" N	74°20'21,00" O
24	10°40'18,47" N	74°20'24,00" O
25	10°40'16,02" N	74°20'25,71" O
26	10°40'14,80" N	74°20'25,85" O
27	10°40'13,30" N	74°20'24,92" O
28	10°40'12,18" N	74°20'24,99" O
29	10°40'11,29" N	74°20'25,68" O
30	10°40'10,66" N	74°20'24,59" O
31	10°40'06,24" N	74°20'22,29" O
32	10°40'01,85" N	74°20'22,69" O

Punto	Latitud Norte	Longitud Oeste
33	10°40'00,18" N	74°20'21,54" O
34	10°39'55,49" N	74°20'12,71" O
35	10°39'55,81" N	74°20'09,25" O
36	10°39'54,73" N	74°20'05,98" O
37	10°39'52,85" N	74°20'00,96" O
38	10°39'50,38" N	74°19'46,25" O

Tabla 3. Polígono del área total del predio "Los Gallegos" (158 ha + 4.000 m²)

Punto	Latitud Norte	Longitud Oeste
1	10°39'56,59" N	74°19'29,12" O
2	10°40'23,47" N	74°19'36,05" O
3	10°40'30,55" N	74°19'41,35" O
4	10°40'18,41" N	74°19'59,43" O
5	10°40'26,07" N	74°20'05,69" O
6	10°40'31,50" N	74°20'31,52" O
7	10°40'30,88" N	74°20'31,17" O
8	10°40'30,08" N	74°20'29,54" O
9	10°40'27,46" N	74°20'29,03" O
10	10°40'26,93" N	74°20'28,15" O
11	10°40'26,73" N	74°20'27,18" O
12	10°40'25,99" N	74°20'26,61" O
13	10°40'25,42" N	74°20'26,36" O
14	10°40'24,90" N	74°20'25,76" O
15	10°40'24,10" N	74°20'25,39" O
16	10°40'23,16" N	74°20'25,52" O
17	10°40'22,78" N	74°20'25,93" O
18	10°40'22,24" N	74°20'26,06" O
19	10°40'21,69" N	74°20'25,50" O
20	10°40'20,79" N	74°20'24,89" O
21	10°40'19,99" N	74°20'24,51" O
22	10°40'19,20" N	74°20'24,78" O
23	10°40'18,47" N	74°20'24,34" O
24	10°40'17,83" N	74°20'24,94" O
25	10°40'16,87" N	74°20'25,27" O
26	10°40'16,43" N	74°20'26,02" O
27	10°40'15,83" N	74°20'25,97" O
28	10°40'15,13" N	74°20'26,31" O

Punto	Latitud Norte	Longitud Oeste
29	10°40'14,14" N	74°20'25,33" O
30	10°40'13,05" N	74°20'25,13" O
31	10°40'12,19" N	74°20'25,44" O
32	10°40'11,82" N	74°20'25,97" O
33	10°40'11,03" N	74°20'25,99" O
34	10°40'10,66" N	74°20'25,49" O
35	10°40'10,53" N	74°20'24,69" O
36	10°40'06,72" N	74°20'22,67" O
37	10°40'03,85" N	74°20'23,22" O
38	10°40'01,70" N	74°20'23,10" O
39	10°40'00,44" N	74°20'22,77" O
40	10°39'57,92" N	74°20'18,05" O
41	10°39'55,64" N	74°20'15,00" O
42	10°39'54,72" N	74°20'11,81" O
43	10°39'55,43" N	74°20'08,85" O
44	10°39'54,35" N	74°20'06,17" O
45	10°39'53,45" N	74°20'04,82" O
46	10°39'52,74" N	74°20'02,82" O
47	10°39'52,63" N	74°20'01,44" O
48	10°39'49,46" N	74°19'53,24" O
49	10°39'46,69" N	74°19'49,65" O
50	10°39'46,50" N	74°19'49,52" O

Que el inventario forestal se realizó al 100 % de los individuos arbóreos (fustales) con diámetro a la altura del pecho (DAP) igual o superior a 10 cm presentes en el área de intervención, para un total de doscientos (200) individuos censados, pertenecientes a diecinueve (19) especies, los cuales arrojan un volumen total de 383,76 m³ y un volumen comercial de 170,19 m³. Se solicita la autorización para el aprovechamiento por tala rasa de la totalidad de dichos individuos, que se resumen por especie en la siguiente tabla:

Tabla 4. Inventario forestal por especies

Nombre común	Nombre científico	Familia	N° de árboles	Volumen total (m³)	Volumen comercial (m³)
Buche	*Pithecellobium dulce*	Fabaceae	1	0,41	0,19
Camajorú	*Sterculia apetala*	Malvaceae	1	6,35	4,66
Campano	*Samanea saman*	Fabaceae	37	202,21	67,36
Ceiba bonga	*Ceiba pentandra*	Malvaceae	1	1,00	0,50
Guacamayo	*Albizia niopoides*	Fabaceae	4	3,94	2,69
Guapira	*Guapira fragans*	Nyctaginaceae	1	4,81	2,14
Guarumo	*Cecropia peltata*	Urticaceae	11	2,77	1,79
Guácimo	*Guazuma ulmifolia*	Malvaceae	100	108,14	54,54
Jobo	*Spondias mombin*	Anacardiaceae	2	1,44	1,13
Lausana	*Ficus pertusa*	Moraceae	2	5,91	2,95
Lechoso, peñique	*Sapium glandulosum*	Euphorbiaceae	1	0,51	0,34
Mora	*Maclura tinctoria*	Moraceae	2	0,62	0,31
Muñeco	*Cordia collococca*	Boraginaceae	2	0,56	0,36
Orejero, carito	*Enterolobium cyclocarpum*	Fabaceae	4	0,57	0,26
Palma de vino	*Attalea butyracea*	Arecaceae	2	18,12	13,01
Peine de mico	*Sloanea brevispina*	Elaeocarpaceae	1	0,91	0,73
Roble	*Tabebuia rosea*	Bignoniaceae	18	20,09	14,17
Tachuelo	*Acacia polyphylla*	Fabaceae	1	0,39	0,28
Uvito	*Cordia alba*	Boraginaceae	9	4,99	2,80
Total			**200**	**383,76**	170,19

Los volúmenes por especie corresponden a la suma de los valores individuales del inventario forestal; los totales corresponden a los consolidados del informe técnico.

Total, volumen a talar proyectado para 12 meses de vigencia del permiso = 383,76 m³

Que, dado el extenso inventario disperso en el predio, durante la visita se realizó la inspección de una selección aleatoria de árboles georreferenciados, y se constató que la ubicación de los individuos coincide con la numeración asignada dentro del área georreferenciada y con el inventario forestal obrante en el expediente; que las referencias, especies, nombres comunes y científicos corresponden con la información allegada al trámite, y que los árboles objeto de tala tienen un DAP superior a 10 cm. En cuanto al número de individuos y a los volúmenes, el informe técnico los asumió de buena fe conforme al documento aportado.

Tabla 4. Inventario Forestal

Ítem	Código de árbol	C.N	C.W	*Nombre científico*	Nombre Común	DAP (m)	Altura Total (H)	Altura comercial	AB*M2	Volumen Total (m^3)	Volumen comercial (m^3)
1	A174	10,66790073	-74,3318762	*Acacia polyphylla*	Tachuelo	0,23	14	10	0,04	0,39	0,28
2	A152	10,66707058	-74,3318526	*Albizia niopoides*	Guacamayo	0,32	16	12	0,08	0,87	0,65
3	A155	10,66681356	-74,3299301	*Albizia niopoides*	Guacamayo	0,31	14	10	0,08	0,75	0,53
4	A166	10,66792437	-74,3331473	*Albizia niopoides*	Guacamayo	0,27	12	8	0,06	0,47	0,31
5	A190	10,66699081	-74,3374148	*Albizia niopoides*	Guacamayo	0,41	20	13	0,13	1,85	1,20
6	A6	10,67020226	-74,3380355	*Attalea butyracea*	Palma de vino	0,99	30	22	0,76	16,05	11,77
7	A1	10,666991	-74,332668	*Attalea butyracea*	Palma de vino	0,61	10	6	0,30	2,07	1,24
8	A146	10,66710898	-74,3318556	*Cecropia peltata*	Guarumo	0,24	9	6	0,05	0,29	0,19
9	A147	10,66711489	-74,3318674	*Cecropia peltata*	Guarumo	0,25	9	6	0,05	0,32	0,21
10	A148	10,66712523	-74,331857	*Cecropia peltata*	Guarumo	0,21	17	11	0,03	0,40	0,26
11	A153	10,66709421	-74,3318674	*Cecropia peltata*	Guarumo	0,20	14	12	0,03	0,30	0,26
12	A154	10,66680322	-74,3299153	*Cecropia peltata*	Guarumo	0,20	6	5	0,03	0,14	0,11
13	A157	10,66674118	-74,3298932	*Cecropia peltata*	Guarumo	0,24	8	6	0,04	0,24	0,18
14	A168	10,66782688	-74,3330868	*Cecropia peltata*	Guarumo	0,20	10	6	0,03	0,23	0,14
15	A188	10,66700706	-74,3374562	*Cecropia peltata*	Guarumo	0,21	8	4	0,03	0,19	0,09

16	A200	10,66802629	-74,3384303	*Cecropia peltata*	Guarumo	0,26	4	2	0,05	0,15	0,07
17	A73	10,66836	-74,328165	*Cecropia peltata*	Guarumo	0,22	12	7	0,04	0,31	0,18
18	A105	10,66614	-74,3283683	*Cecropia peltata*	Guarumo	0,18	12	6	0,02	0,20	0,10
19	A160	10,66678254	-74,3298356	*Ceiba Pentandra*	Ceiba Bonga	0,43	10	5	0,14	1,00	0,50
20	A151	10,66709717	-74,3318113	*Cordia alba*	Uvito	0,21	7	4	0,03	0,17	0,10
21	A165	10,66789187	-74,3331488	*Cordia alba*	Uvito	0,20	6	3	0,03	0,14	0,07
22	A169	10,66781949	-74,3331015	*Cordia alba*	uvito	0,19	10	5	0,03	0,20	0,10
23	A171	10,66781211	-74,333072	*Cordia alba*	Uvito	0,20	8	4	0,03	0,18	0,09
24	A172	10,66794283	-74,3318615	*Cordia alba*	Uvito	0,28	9	5	0,06	0,38	0,21
25	A177	10,66790738	-74,3317736	*Cordia alba*	Uvito	0,25	10	8	0,05	0,35	0,28
26	A191	10,66802334	-74,3384259	*Cordia alba*	Uvito	0,32	20	13	0,08	1,09	0,71
27	A36	10,66760167	-74,3389716	*Cordia alba*	Uvito	0,60	8	4	0,29	1,61	0,80
28	A86	10,66519167	-74,32931	*Cordia alba*	Uvito	0,63	4	2	0,31	0,87	0,44
29	A125	10,66575667	-74,3309116	*Cordia Collococca*	muñeco	0,21	18	12	0,03	0,42	0,28
30	A93	10,66566667	-74,3292033	*Cordia Collococca*	muñeco	0,16	10	6	0,02	0,14	0,08
31	A189	10,66701149	-74,3374303	*Enterolobium cyclocarpum*	Orejero	0,21	9	4	0,03	0,21	0,09
32	A114	10,666705	-74,3291766	*Enterolobium cyclocarpum*	Carito	0,14	6	3	0,02	0,07	0,03
33	A115	10,66668667	-74,3292133	*Enterolobium cyclocarpum*	Carito	0,16	8	4	0,02	0,12	0,06
34	A116	10,66666167	-74,329225	*Enterolobium cyclocarpum*	Carito	0,18	10	5	0,02	0,17	0,08
35	A4	10,6701622	-74,3380233	*Ficus pertusa*	Lausana	0,24	4	2	0,04	0,13	0,06
36	A53	10,66754	-74,3371383	*Ficus pertusa*	Lausana	0,59	30	15	0,28	5,78	2,89
37	A81	10,66757833	-74,330135	*Guapira fragans*	Guapira	0,70	18	8	0,38	4,81	2,14
38	A24	10,67135	-74,3389516	*Guazuma ulmifolia*	Guacimo	0,25	14	7	0,05	0,49	0,24
39	A25	10,67137333	-74,3389216	*Guazuma ulmifolia*	Guacimo	0,74	18	9	0,43	5,39	2,70
40	A26	10,67139167	-74,3389416	*Guazuma ulmifolia*	Guacimo	0,20	18	9	0,03	0,40	0,20

41	A27	10,671375	-74,3389033	*Guazuma ulmifolia*	Guacimo	0,51	14	7	0,20	1,97	0,99
42	A28	10,671455	-74,33883	*Guazuma ulmifolia*	Guacimo	0,50	18	8	0,20	2,50	1,11
43	A29	10,67147919	-74,3389139	*Guazuma ulmifolia*	Guacimo	0,18	8	3	0,02	0,13	0,05
44	A30	10,67144667	-74,3388966	*Guazuma ulmifolia*	Guacimo	0,32	14	6	0,08	0,76	0,33
45	A31	10,67139333	-74,3387833	*Guazuma ulmifolia*	Guacimo	0,16	12	5	0,02	0,17	0,07
46	A32	10,67146214	-74,3389116	*Guazuma ulmifolia*	Guacimo	0,24	10	4	0,04	0,30	0,12
47	A33	10,67146214	-74,3389116	*Guazuma ulmifolia*	Guacimo	0,27	10	4	0,06	0,41	0,16
48	A10	10,67015712	-74,3390016	*Guazuma ulmifolia*	Guacimo	0,40	12	6	0,12	1,04	0,52
49	A11	10,6701913	-74,3389298	*Guazuma ulmifolia*	Guacimo	0,51	11	5	0,21	1,59	0,72
50	A12	10,6701289	-74,3389481	*Guazuma ulmifolia*	Guacimo	0,33	10	4	0,09	0,61	0,25
51	A156	10,66676038	-74,3298991	*Guazuma ulmifolia*	Guacimo	0,33	10	3	0,09	0,61	0,18
52	A158	10,66676629	-74,32984	*Guazuma ulmifolia*	Guacimo	0,25	9	3	0,05	0,30	0,10
53	A159	10,66675299	-74,3298223	*Guazuma ulmifolia*	Guacimo	0,22	9	3	0,04	0,25	0,08
54	A161	10,66683867	-74,3298843	*Guazuma ulmifolia*	Guacimo	0,26	8	3	0,05	0,29	0,11
55	A162	10,66684605	-74,3298887	*Guazuma ulmifolia*	Guacimo	0,20	9	3	0,03	0,19	0,06
56	A163	10,66788449	-74,3331015	*Guazuma ulmifolia*	Guacimo	0,29	10	5	0,07	0,46	0,23
57	A164	10,6678771	-74,3331222	*Guazuma ulmifolia*	Guacimo	0,28	7	4	0,06	0,31	0,18
58	A167	10,66792289	-74,3331296	*Guazuma ulmifolia*	Guacimo	0,20	9	5	0,03	0,21	0,11
59	A173	10,66792511	-74,3318615	*Guazuma ulmifolia*	Guacimo	0,33	10	5	0,09	0,60	0,30
60	A175	10,66792806	-74,331905	*Guazuma ulmifolia*	Guacimo	0,26	8	3	0,05	0,29	0,11
61	A178	10,66798272	-74,3319191	*Guazuma ulmifolia*	Guacimo	0,20	6	2	0,03	0,13	0,04
62	A179	10,66797016	-74,3319309	*Guazuma ulmifolia*	Guacimo	0,30	10	6	0,07	0,49	0,30
63	A180	10,66797902	-74,3319294	*Guazuma ulmifolia*	Guacimo	0,26	10	6	0,05	0,37	0,22
64	A14	10,66836401	-74,3389453	*Guazuma ulmifolia*	Guacimo	0,36	14	8	0,10	1,01	0,58
65	A15	10,66838372	-74,3389356	*Guazuma ulmifolia*	Guacimo	0,28	18	9	0,06	0,76	0,38

66	A16	10,66838543	-74,3389622	*Guazuma ulmifolia*	Guacimo	0,14	12	6	0,01	0,12	0,06
67	A17	10,66838543	-74,3389622	*Guazuma ulmifolia*	Guacimo	0,67	16	7	0,35	3,97	1,74
68	A18	10,66838983	-74,3389463	*Guazuma ulmifolia*	Guacimo	0,52	10	5	0,21	1,46	0,73
69	A21	10,66838983	-74,3389463	*Guazuma ulmifolia*	Guacimo	0,25	18	9	0,05	0,61	0,30
70	A22	10,66838983	-74,3389463	*Guazuma ulmifolia*	Guacimo	0,44	18	8	0,15	1,94	0,86
71	A183	10,66699081	-74,3374406	*Guazuma ulmifolia*	Guacimo	0,39	8	4	0,12	0,65	0,33
72	A184	10,66699894	-74,3374539	*Guazuma ulmifolia*	Guacimo	0,31	9	5	0,07	0,46	0,26
73	A185	10,66702183	-74,3374495	*Guazuma ulmifolia*	Guacimo	0,25	7	4	0,05	0,25	0,14
74	A186	10,66701962	-74,3374495	*Guazuma ulmifolia*	Guacimo	0,19	7	3	0,03	0,14	0,06
75	A197	10,66797681	-74,3384119	*Guazuma ulmifolia*	Guacimo	0,22	6	3	0,04	0,16	0,08
76	A199	10,66801817	-74,3384296	*Guazuma ulmifolia*	Guacimo	0,34	14	7	0,09	0,89	0,45
77	A76	10,66835167	-74,3280966	*Guazuma ulmifolia*	Guacimo	0,47	12	7	0,18	1,48	0,87
78	A65	10,66851167	-74,3273666	*Guazuma ulmifolia*	Guacimo	0,36	12	7	0,10	0,87	0,51
79	A66	10,66854333	-74,327395	*Guazuma ulmifolia*	Guacimo	0,45	12	6	0,16	1,33	0,66
80	A70	10,66862	-74,32741	*Guazuma ulmifolia*	Guacimo	0,24	13	4	0,05	0,42	0,13
81	A72	10,66848167	-74,3274533	*Guazuma ulmifolia*	Guacimo	0,60	10	5	0,29	2,01	1,00
82	A34	10,66748667	-74,3391216	*Guazuma ulmifolia*	Guacimo	0,51	12	7	0,20	1,69	0,99
83	A35	10,66746667	-74,3391266	*Guazuma ulmifolia*	Guacimo	0,56	10	5	0,25	1,72	0,86
84	A39	10,66748667	-74,3380116	*Guazuma ulmifolia*	Guacimo	0,56	12	6	0,25	2,07	1,03
85	A40	10,66734833	-74,3380016	*Guazuma ulmifolia*	Guacimo	0,82	25	13	0,53	9,26	4,82
86	A54	10,66760167	-74,3371933	*Guazuma ulmifolia*	Guacimo	0,16	18	9	0,02	0,26	0,13
87	A55	10,66756333	-74,3371483	*Guazuma ulmifolia*	Guacimo	0,16	18	9	0,02	0,25	0,13
88	A56	10,66763667	-74,337135	*Guazuma ulmifolia*	Guacimo	0,17	10	8	0,02	0,15	0,12
89	A57	10,66763833	-74,3372466	*Guazuma ulmifolia*	Guacimo	0,39	12	6	0,12	0,99	0,50
90	A58	10,66774333	-74,33716	*Guazuma ulmifolia*	Guacimo	0,44	12	6	0,15	1,27	0,64

1700-37

RESOLUCIÓN Nº 4244

FECHA: 10 NOV. 2026

"POR MEDIO DE LA CUAL SE OTORGA UNA AUTORIZACIÓN DE APROVECHAMIENTO FORESTAL ÚNICO A LA EMPRESA C.I. PALMARES DEL MAGDALENA MEDIO S.A.S. – C.I. PALMED S.A.S., PARA DESARROLLAR EL PROYECTO DE ESTABLECIMIENTO DE CULTIVOS DE PALMA EN UN ÁREA DE 60 HECTÁREAS, EN EL PREDIO "LOS GALLEGOS", ZONA RURAL DEL MUNICIPIO DE EL RETÉN, DEPARTAMENTO DEL MAGDALENA, Y SE DICTAN OTRAS DISPOSICIONES – EXPEDIENTE N° 6830"

91	A59	10,66759167	-74,33705	*Guazuma ulmifolia*	Guacimo	0,30	10	8	0,07	0,49	0,39
92	A64	10,66749667	-74,3371616	*Guazuma ulmifolia*	Guacimo	0,20	28	14	0,03	0,60	0,30
93	A41	10,66758	-74,3362216	*Guazuma ulmifolia*	Guacimo	0,19	4	2	0,03	0,08	0,04
94	A42	10,66753833	-74,33624	*Guazuma ulmifolia*	Guacimo	0,57	4	2	0,26	0,72	0,36
95	A44	10,66752725	-74,3362228	*Guazuma ulmifolia*	Guacimo	0,17	8	3	0,02	0,12	0,05
96	A45	10,66755	-74,3361983	*Guazuma ulmifolia*	Guacimo	0,15	6	3	0,02	0,08	0,04
97	A46	10,66753333	-74,3362716	*Guazuma ulmifolia*	Guacimo	0,45	8	4	0,16	0,90	0,45
98	A47	10,66748667	-74,336265	*Guazuma ulmifolia*	Guacimo	0,17	10	6	0,02	0,16	0,09
99	A48	10,66752167	-74,3362683	*Guazuma ulmifolia*	Guacimo	0,46	7	5	0,17	0,82	0,59
100	A49	10,667595	-74,3363333	*Guazuma ulmifolia*	Guacimo	0,19	10	5	0,03	0,19	0,10
101	A50	10,66761667	-74,336355	*Guazuma ulmifolia*	Guacimo	0,43	10	6	0,14	1,01	0,61
102	A108	10,66749667	-74,3273909	*Guazuma ulmifolia*	Guacimo	0,23	12	6	0,04	0,36	0,18
103	A109	10,66747333	-74,3273566	*Guazuma ulmifolia*	Guacimo	0,39	10	5	0,12	0,84	0,42
104	A111	10,66741667	-74,3273666	*Guazuma ulmifolia*	Guacimo	0,18	8	3	0,02	0,14	0,05
105	A112	10,66751333	-74,3272766	*Guazuma ulmifolia*	Guacimo	0,34	16	8	0,09	1,04	0,52
106	A113	10,6674778	-74,327315	*Guazuma ulmifolia*	Guacimo	0,26	18	10	0,05	0,69	0,38
107	A38	10,67020418	-74,3394871	*Guazuma ulmifolia*	Guacimo	0,57	25	12	0,26	4,51	2,16
108	A117	10,66666	-74,329275	*Guazuma ulmifolia*	Guacimo	0,25	10	6	0,05	0,34	0,20
109	A118	10,66673	-74,3292566	*Guazuma ulmifolia*	Guacimo	0,15	4	2	0,02	0,05	0,03
110	A119	10,666725	-74,3292933	*Guazuma ulmifolia*	Guacimo	0,20	8	4	0,03	0,17	0,09
111	A120	10,666625	-74,329085	*Guazuma ulmifolia*	Guacimo	0,16	5	3	0,02	0,07	0,04
112	A106	10,666675	-74,32837	*Guazuma ulmifolia*	Guacimo	0,19	24	12	0,03	0,50	0,25
113	A2	10,667017	-74,332839	*Guazuma ulmifolia*	Guacimo	0,77	12	6	0,46	3,88	1,94
114	A3	10,667003	-74,33287	*Guazuma ulmifolia*	Guacimo	0,39	20	8	0,12	1,71	0,68
115	A122	10,66574667	-74,330955	*Guazuma ulmifolia*	Guacimo	0,23	12	8	0,04	0,36	0,24

116	A123	10,66575167	-74,33096	*Guazuma ulmifolia*	Guacimo	0,22	12	8	0,04	0,33	0,22
117	A124	10,66575	-74,3309016	*Guazuma ulmifolia*	Guacimo	0,18	12	8	0,03	0,22	0,15
118	A126	10,66579167	-74,3309366	*Guazuma ulmifolia*	Guacimo	0,58	16	9	0,27	2,98	1,68
119	A127	10,66584	-74,3309516	*Guazuma ulmifolia*	Guacimo	0,17	12	8	0,02	0,18	0,12
120	A129	10,665705	-74,33105	*Guazuma ulmifolia*	Guacimo	0,25	12	8	0,05	0,42	0,28
121	A131	10,66566	-74,330965	*Guazuma ulmifolia*	Guacimo	0,18	15	8	0,03	0,28	0,15
122	A132	10,66567167	-74,330975	*Guazuma ulmifolia*	Guacimo	0,26	15	9	0,05	0,58	0,35
123	A133	10,66565	-74,3308716	*Guazuma ulmifolia*	Guacimo	0,41	10	6	0,13	0,91	0,55
124	A134	10,66565667	-74,3308933	*Guazuma ulmifolia*	Guacimo	0,36	10	6	0,10	0,71	0,43
125	A137	10,66572333	-74,33093	*Guazuma ulmifolia*	Guacimo	0,19	15	6	0,03	0,30	0,12
126	A91	10,665715	-74,3291433	*Guazuma ulmifolia*	Guacimo	0,46	12	5	0,16	1,37	0,57
127	A92	10,66568833	-74,3292116	*Guazuma ulmifolia*	Guacimo	0,31	6	5	0,07	0,31	0,26
128	A95	10,66567333	-74,3291116	*Guazuma ulmifolia*	Guacimo	1,45	12	6	1,64	13,77	6,89
129	A96	10,66571	-74,3291216	*Guazuma ulmifolia*	Guacimo	0,28	14	7	0,06	0,60	0,30
130	A97	10,66570833	-74,3290683	*Guazuma ulmifolia*	Guacimo	0,18	10	6	0,02	0,17	0,10
131	A101	10,6661402	-74,3283988	*Guazuma ulmifolia*	Guacimo	0,62	10	5	0,31	2,14	1,07
132	A102	10,66615	-74,3283316	*Guazuma ulmifolia*	Guacimo	0,21	6	3	0,03	0,15	0,07
133	A103	10,66621	-74,3283716	*Guazuma ulmifolia*	Guacimo	0,32	18	9	0,08	0,98	0,49
134	A104	10,66622333	-74,3283216	*Guazuma ulmifolia*	Guacimo	0,50	16	8	0,20	2,22	1,11
135	A138	10,66504749	-74,331449	*Guazuma ulmifolia*	Guacimo	0,74	10	5	0,43	3,02	1,51
136	A85	10,66518851	-74,3292926	*Guazuma ulmifolia*	Guacimo	0,20	5	2	0,03	0,11	0,05
137	A87	10,66650185	-74,3282336	*Guazuma ulmifolia*	Guacimo	0,17	7	2	0,02	0,11	0,03
138	A128	10,66578167	-74,3310233	*Maclura tinctoria*	mora	0,18	18	9	0,02	0,31	0,16
139	A100	10,66615167	-74,3284716	*Maclura tinctoria*	mora	0,20	14	7	0,03	0,31	0,15
140	A110	10,66744167	-74,3273933	*Pithecellobium dulce*	Buche	0,22	15	7	0,04	0,41	0,19

141	A23	10,67141167	-74,3389716	*Samanea saman*	Campano	0,27	20	16	0,06	0,79	0,63
142	A145	10,6671016	-74,3318526	*Samanea saman*	Campano	0,50	18	10	0,20	2,50	1,39
143	A149	10,66708535	-74,3318186	*Samanea saman*	Campano	0,43	17	14	0,14	1,72	1,42
144	A150	10,66708978	-74,3318039	*Samanea saman*	Campano	0,67	15	10	0,35	3,72	2,48
145	A5	10,67012667	-74,338095	*Samanea saman*	Campano	0,21	14	10	0,03	0,34	0,24
146	A7	10,67012646	-74,3388925	*Samanea saman*	Campano	0,23	15	8	0,04	0,42	0,22
147	A8	10,67014148	-74,3389015	*Samanea saman*	Campano	0,26	12	4	0,05	0,46	0,15
148	A170	10,66781211	-74,3330853	*Samanea saman*	Campano	0,21	11	5	0,03	0,27	0,12
149	A176	10,6679613	-74,3317728	*Samanea saman*	Campano	0,48	10	3	0,18	1,29	0,39
150	A13	10,66838196	-74,3389304	*Samanea saman*	Campano	0,45	20	7	0,16	2,18	0,76
151	A181	10,66700928	-74,3374458	*Samanea saman*	Campano	0,53	19	5	0,22	2,91	0,77
152	A182	10,66700041	-74,3374443	*Samanea saman*	Campano	0,30	16	6	0,07	0,79	0,30
153	A187	10,66698934	-74,3374473	*Samanea saman*	Campano	0,25	12	5	0,05	0,43	0,18
154	A192	10,66802629	-74,3384133	*Samanea saman*	Campano	0,24	8	2	0,04	0,24	0,06
155	A194	10,66799158	-74,3384185	*Samanea saman*	Campano	0,33	14	4	0,09	0,86	0,25
156	A195	10,66797607	-74,3384067	*Samanea saman*	Campano	0,32	18	8	0,08	1,00	0,45
157	A196	10,66797459	-74,3383964	*Samanea saman*	Campano	0,56	18	8	0,24	3,07	1,36
158	A198	10,66799158	-74,3384259	*Samanea saman*	Campano	0,44	14	3	0,15	1,51	0,32
159	A67	10,66864833	-74,327305	*Samanea saman*	Campano	0,39	30	6	0,12	2,49	0,50
160	A68	10,66861167	-74,3272516	*Samanea saman*	Campano	0,37	32	6	0,11	2,40	0,45
161	A52	10,66756	-74,3371333	*Samanea saman*	Campano	2,61	30	7	5,35	112,31	26,21
162	A43	10,66746667	-74,3361583	*Samanea saman*	Campano	0,36	8	2	0,10	0,56	0,14
163	A78	10,66753167	-74,3300283	*Samanea saman*	Campano	0,54	40	10	0,23	6,44	1,61
164	A79	10,66756	-74,3299933	*Samanea saman*	Campano	0,39	30	8	0,12	2,53	0,67
165	A82	10,66752333	-74,3300533	*Samanea saman*	Campano	0,22	16	4	0,04	0,42	0,11

166	A83	10,66755333	-74,330055	*Samanea saman*	Campano	0,45	24	6	0,16	2,62	0,65
167	A37	10,67025652	-74,339499	*Samanea saman*	Campano	0,90	30	8	0,64	13,38	3,57
168	A107	10,66669667	-74,328345	*Samanea saman*	Campano	0,60	28	8	0,29	5,63	1,61
169	A88	10,66575333	-74,3292	*Samanea saman*	Campano	0,83	34	22	0,54	12,80	8,28
170	A89	10,665745	-74,3292	*Samanea saman*	Campano	0,20	8	4	0,03	0,17	0,09
171	A90	10,66573167	-74,3292116	*Samanea saman*	Campano	0,21	28	18	0,04	0,70	0,45
172	A98	10,665725	-74,3290533	*Samanea saman*	Campano	0,40	20	15	0,13	1,77	1,33
173	A99	10,66569	-74,3290616	*Samanea saman*	Campano	0,31	18	12	0,07	0,92	0,62
174	A140	10,66491802	-74,3306052	*Samanea saman*	Campano	0,40	30	22	0,13	2,69	1,98
175	A142	10,66488	-74,3299916	*Samanea saman*	Campano	0,57	35	26	0,26	6,31	4,69
176	A143	10,66474212	-74,3300515	*Samanea saman*	Campano	0,41	26	24	0,13	2,37	2,19
177	A144	10,66478833	-74,3299966	*Samanea saman*	Campano	0,38	15	9	0,11	1,20	0,72
178	A193	10,66801226	-74,3384119	*Sapium glandulosum*	Lechoso, peñique	0,28	12	8	0,06	0,51	0,34
179	A80	10,66762833	-74,3300833	*Sloanea brevispina*	Peine de mico	0,41	10	8	0,13	0,91	0,73
180	A19	10,66838982	-74,3389463	*Spondias mombin*	Jobo	0,31	20	16	0,07	1,05	0,84
181	A20	10,66838982	-74,3389463	*Spondias mombin*	Jobo	0,21	16	12	0,03	0,39	0,29
182	A141	10,66482333	-74,3300883	*Sterculia apetala*	Camajorú	0,62	30	22	0,30	6,35	4,66
183	A9	10,67015736	-74,3389996	*Tabebuia rosea*	Roble	0,25	10	8	0,05	0,33	0,26
184	A74	10,66834667	-74,3280883	*Tabebuia rosea*	Roble	0,29	12	8	0,07	0,55	0,37
185	A75	10,66835167	-74,32811	*Tabebuia rosea*	Roble	0,21	16	12	0,04	0,40	0,30
186	A69	10,668585	-74,327415	*Tabebuia rosea*	Roble	0,26	14	10	0,05	0,51	0,37
187	A71	10,66851	-74,3274483	*Tabebuia rosea*	Roble	0,24	16	13	0,04	0,50	0,41
188	A51	10,66756833	-74,33711	*Tabebuia rosea*	Roble	0,28	28	20	0,06	1,18	0,84
189	A60	10,667585	-74,3370983	*Tabebuia rosea*	Roble	0,39	16	12	0,12	1,35	1,01
190	A61	10,66752667	-74,3370583	*Tabebuia rosea*	Roble	0,42	18	14	0,14	1,75	1,36

191	A62	10,667505	-74,3370366	*Tabebuia rosea*	Roble	0,24	16	12	0,04	0,50	0,38
192	A63	10,66746667	-74,3370683	*Tabebuia rosea*	Roble	0,41	30	22	0,13	2,82	2,07
193	A84	10,6675068	-74,3301836	*Tabebuia rosea*	Roble	0,24	20	14	0,04	0,61	0,43
194	A77	10,6674344	-74,3291486	*Tabebuia rosea*	Roble	0,57	20	15	0,26	3,61	2,71
195	A121	10,66574167	-74,330995	*Tabebuia rosea*	Roble	0,26	18	14	0,05	0,66	0,51
196	A130	10,66566667	-74,3309866	*Tabebuia rosea*	Roble	0,19	20	16	0,03	0,39	0,31
197	A135	10,66566	-74,33088	*Tabebuia rosea*	Roble	0,17	16	12	0,02	0,26	0,19
198	A136	10,66565	-74,3308683	*Tabebuia rosea*	Roble	0,18	18	14	0,02	0,31	0,24
199	A94	10,66569167	-74,3292366	*Tabebuia rosea*	Roble	0,20	12	8	0,03	0,26	0,17
200	A139	10,66492904	-74,3306263	*Tabebuia rosea*	Roble	0,58	22	12	0,27	4,10	2,24
Total										**383,76**	**170,19**

Que, igualmente, se registró que la zona de estudio se encuentra asociada al área hidrográfica Magdalena-Cauca y a la subzona hidrográfica Ciénaga Grande de Santa Marta, específicamente en el nivel subsiguiente del río Fundación.

Que, según el informe técnico, en el inventario no se identificaron especies en categoría de amenaza, razón por la cual el criterio de amenaza aplicado en el cálculo de la compensación fue igual a cero (0).

Que los doscientos (200) individuos corresponden a las especies relacionadas en la Tabla 4 y se encuentran georreferenciados individualmente en el inventario forestal del informe técnico, el cual se incorpora en la parte resolutiva del presente acto.

Que el informe técnico estableció una vigencia de doce (12) meses para la ejecución del aprovechamiento, contados a partir de la ejecutoria del acto administrativo que acoja el concepto, prorrogable, previa solicitud motivada, en atención a posibles imprevistos, en especial de tipo natural.

Que, en cuanto al manejo de los productos y residuos, el informe técnico señaló que la madera extraída (ramas, restos forestales, retazos de ramas y troncos, trozas, bloques, postes, varas, madrinas y otros) será utilizada en actividades productivas de la empresa relacionadas con la implementación, establecimiento y mantenimiento del cultivo de palma de aceite en el área del aprovechamiento, sin que pueda ser comercializada; que el follaje y los restos de madera que no se utilicen para ese fin, así como las hojas, ramas, raíces y aserrín, serán triturados y empleados como sustrato para los suelos de la plantación, aportando materia orgánica al ciclo biológico del suelo, y que se estima una pérdida de aproximadamente el 10 % del material por desperdicio de fustales.

Que, en cuanto a la medida de compensación, el informe técnico aplicó la metodología del Manual para la Compensación del Medio Biótico y de la Sustracción de Áreas de Reserva Forestal, actualizado mediante la Resolución 0305 del 7 de abril de 2026 del Ministerio de Ambiente y Desarrollo Sostenible, y determinó para la cobertura de vegetación secundaria o en transición (60 ha) los criterios de tipo de cobertura (a = 0,5), categoría de amenaza (b = 0) y coeficiente de mezcla (c = 0,1, correspondiente a 19 especies en 200 individuos), para un factor de compensación de 1,6 y un área total a compensar de noventa y seis (96) hectáreas, que deberá localizarse en el área de influencia del proyecto y/o en el área que determine la Corporación, con mantenimiento por tres (3) años, para lo cual el titular deberá presentar el respectivo Plan de Compensación y Establecimiento Forestal, definiendo los criterios de selección de las áreas a reforestar con referencia a las líneas de cumplimiento del Plan de Acción Corporativo; medida que deberá iniciarse de inmediato a fin de incorporarse a las metas de dicho plan.

Que, adicionalmente, el informe técnico recomendó imponer al titular la obligación de garantizar el rescate de la fauna silvestre residente en la zona del aprovechamiento, mediante la presentación para aprobación de un Plan de Ahuyentamiento, Rescate, Translocación o Reubicación de Fauna Silvestre, con el acompañamiento del grupo de fauna silvestre de la Corporación, y, por el impacto al componente social, desarrollar actividades de educación

ambiental mediante un Proyecto Ambiental Escolar (PRAE) en una institución educativa aledaña a la zona de influencia del proyecto y entregar 1000 cartillas impresas para la prevención y sensibilización ambiental enfocada al cuidado y conservación de la fauna silvestre y flora nativa del departamento del Magdalena, según diseño que será entregado por la Subdirección de Gestión Ambiental.

Que el informe técnico concluyó que la información aportada es suficiente para establecer la viabilidad técnica y ambiental de la Autorización de Aprovechamiento Forestal Único que demanda el proyecto, para la tala rasa de doscientos (200) individuos forestales con un volumen total de 383,76 m³, en un área de sesenta (60) hectáreas, y que la tasa compensatoria por aprovechamiento forestal se liquidará conforme al Decreto 1390 de 2018 y al artículo 4 de la Resolución 1479 de 2018, liquidación que se incorpora al expediente.

III. FUNDAMENTOS JURÍDICOS

Que los artículos 8, 79 y 80 de la Constitución Política imponen al Estado y a los particulares la obligación de proteger las riquezas naturales de la Nación, y atribuyen al Estado la planificación del manejo y aprovechamiento de los recursos naturales para garantizar su desarrollo sostenible, conservación, restauración o sustitución, así como la prevención y control de los factores de deterioro ambiental. A su vez, el artículo 58 dispone que la propiedad es una función social a la que le es inherente una función ecológica.

Que el artículo 211 del Decreto Ley 2811 de 1974 define el aprovechamiento forestal como la extracción de productos de un bosque, y el artículo 212 señala que los aprovechamientos forestales pueden ser persistentes, únicos o domésticos.

Que el numeral 9 del artículo 31 de la Ley 99 de 1993 asigna a las Corporaciones Autónomas Regionales la función de otorgar concesiones, permisos, autorizaciones y licencias ambientales para el uso, aprovechamiento o movilización de los recursos naturales renovables, y el numeral 12 les asigna las funciones de evaluación, control y seguimiento ambiental de dichos usos.

1700-37

RESOLUCIÓN Nº 4244

FECHA: 10 NOV. 2026

"POR MEDIO DE LA CUAL SE OTORGA UNA AUTORIZACIÓN DE APROVECHAMIENTO FORESTAL ÚNICO A LA EMPRESA C.I. PALMARES DEL MAGDALENA MEDIO S.A.S. – C.I. PALMED S.A.S., PARA DESARROLLAR EL PROYECTO DE ESTABLECIMIENTO DE CULTIVOS DE PALMA EN UN ÁREA DE 60 HECTÁREAS, EN EL PREDIO "LOS GALLEGOS", ZONA RURAL DEL MUNICIPIO DE EL RETÉN, DEPARTAMENTO DEL MAGDALENA, Y SE DICTAN OTRAS DISPOSICIONES – EXPEDIENTE N° 6830"

Que el literal a) del artículo 2.2.1.1.3.1 del Decreto 1076 de 2015 define los aprovechamientos forestales únicos como los que se realizan por una sola vez, en áreas donde, con base en estudios técnicos, se demuestre mejor aptitud de uso del suelo diferente al forestal o cuando existan razones de utilidad pública e interés social.

Que el artículo 2.2.1.1.5.3 del Decreto 1076 de 2015 dispone que los aprovechamientos forestales únicos de bosques naturales ubicados en terrenos de dominio privado se adquieren mediante autorización; el artículo 2.2.1.1.5.4 señala los aspectos que la Corporación debe verificar para su otorgamiento, y el artículo 2.2.1.1.5.5 establece que para su trámite se requiere, como mínimo, la solicitud formal, el estudio técnico que demuestre mejor aptitud de uso del suelo diferente al forestal, el plan de aprovechamiento forestal —incluida la destinación de los productos y las medidas de compensación— y la acreditación de la propiedad del terreno.

Que, en el presente caso, el área objeto de aprovechamiento se localiza en un predio de propiedad privada, respecto del cual se aportó el certificado de tradición y libertad, y el peticionario allegó el plan de aprovechamiento forestal, el inventario forestal al 100% y, mediante radicado R202697008098 del 7 de septiembre de 2026, el certificado de uso del suelo, la fotocopia de la cédula de ciudadanía de la representante legal y el RUT, información que fue verificada en campo mediante la inspección aleatoria de individuos georreferenciados y evaluada favorablemente en el informe técnico.

Que el artículo 2.2.1.1.7.8 del Decreto 1076 de 2015 establece el contenido mínimo de las resoluciones que otorgan aprovechamientos forestales, el cual se observa en la parte resolutiva del presente acto.

Que el artículo 2.2.1.1.18.2 del Decreto 1076 de 2015 impone a los propietarios de predios la obligación de mantener en cobertura boscosa las áreas forestales protectoras, entre ellas una faja no inferior a treinta (30) metros de ancho, paralela a las líneas de mareas máximas, a cada lado de los cauces de los ríos, quebradas y arroyos, sean permanentes o no, y alrededor de

los lagos o depósitos de agua. Por ello, y dado que el informe técnico registró que la zona de estudio se encuentra asociada a la subzona hidrográfica Ciénaga Grande de Santa Marta y al río Fundación, la presente autorización no comprende la intervención de dichas áreas.

Que el Decreto 1390 de 2018, compilado en el Decreto 1076 de 2015, reglamenta la tasa compensatoria por aprovechamiento forestal maderable en bosques naturales, y la Resolución 1479 de 2018 del Ministerio de Ambiente y Desarrollo Sostenible establece la metodología para su cálculo, por lo que procede su cobro en el presente caso.

Que la Resolución 0305 del 7 de abril de 2026 del Ministerio de Ambiente y Desarrollo Sostenible adoptó la actualización del Manual para la Compensación del Medio Biótico y de la Sustracción de Áreas de Reserva Forestal, aplicable, entre otros, a los permisos de aprovechamiento forestal único, y derogó la Resolución 256 de 2018, modificada por la Resolución 1428 de 2018. Con fundamento en dicho manual, el informe técnico determinó el área a compensar, por lo que el Plan de Compensación que se impone en el presente acto deberá formularse con observancia del mismo.

Que la Resolución 0126 de 2024 del Ministerio de Ambiente y Desarrollo Sostenible establece el listado oficial de las especies silvestres amenazadas de la diversidad biológica colombiana continental y marino costera. De acuerdo con lo verificado en el informe técnico, ninguna de las especies objeto de aprovechamiento se encuentra en categoría de amenaza; no obstante, esta Corporación considera pertinente que en la medida de compensación se prioricen especies nativas del bosque seco tropical, incluidas las especies objeto de aprovechamiento.

Que la Resolución 1909 de 2017 del Ministerio de Ambiente y Desarrollo Sostenible, modificada por la Resolución 0081 de 2018, establece el Salvoconducto Único Nacional en Línea (SUNL) para la movilización de especímenes de la diversidad biológica.

Que la medida de educación ambiental mediante el desarrollo de un Proyecto Ambiental Escolar (PRAE) se impone como medida de manejo del impacto sobre el componente social, en concordancia con el Decreto 1743 de 1994, compilado en el Decreto 1075 de 2015, y con

1700-37

RESOLUCIÓN Nº 4244

FECHA: 10 NOV. 2026

"POR MEDIO DE LA CUAL SE OTORGA UNA AUTORIZACIÓN DE APROVECHAMIENTO FORESTAL ÚNICO A LA EMPRESA C.I. PALMARES DEL MAGDALENA MEDIO S.A.S. – C.I. PALMED S.A.S., PARA DESARROLLAR EL PROYECTO DE ESTABLECIMIENTO DE CULTIVOS DE PALMA EN UN ÁREA DE 60 HECTÁREAS, EN EL PREDIO "LOS GALLEGOS", ZONA RURAL DEL MUNICIPIO DE EL RETÉN, DEPARTAMENTO DEL MAGDALENA, Y SE DICTAN OTRAS DISPOSICIONES – EXPEDIENTE N° 6830"

la Política Nacional de Educación Ambiental, institucionalizada mediante la Ley 1549 de 2012. Esta medida no sustituye la compensación del medio biótico.

Que el incumplimiento de las obligaciones impuestas en el presente acto dará lugar a la aplicación del procedimiento sancionatorio ambiental previsto en la Ley 1333 de 2009, modificada por la Ley 2387 de 2024.

Que el artículo 71 de la Ley 99 de 1993 y el artículo 2.2.1.1.7.11 del Decreto 1076 de 2015 ordenan publicar las decisiones que pongan término a una actuación administrativa relacionada con el otorgamiento de aprovechamientos forestales, y los artículos 67, 74 y 76 de la Ley 1437 de 2011 regulan la notificación y los recursos procedentes.

Que, con fundamento en lo expuesto y acogiendo el Informe Técnico N° 20261006, con las precisiones señaladas, este despacho encuentra procedente otorgar la autorización solicitada, en los términos y con las obligaciones que se establecen a continuación.

En mérito de lo expuesto,

RESUELVE

ARTÍCULO PRIMERO. OTORGAMIENTO. Otorgar a la empresa C.I. PALMARES DEL MAGDALENA MEDIO S.A.S. – C.I. PALMED S.A.S., identificada con NIT N° 819.007.142-0, representada legalmente por la señora Ligia Catalina Solano Conrado, o quien haga sus veces, **Autorización de Aprovechamiento Forestal Único** para la tala rasa de doscientos (200) individuos arbóreos, con un volumen total de 383,76 m³, localizados en un área de sesenta (60) hectáreas del predio denominado "Los Gallegos", identificado con folio de matrícula inmobiliaria N° 225-2070 y cédula catastral N° 47268000100000004000800000000, zona rural del municipio de El Retén, departamento del Magdalena, para el desarrollo de un proyecto de establecimiento de cultivos de palma de aceite en un área de sesenta (60) hectáreas. El aprovechamiento se realizará dentro del polígono y sobre los individuos relacionados en las siguientes tablas:

1700-37

RESOLUCIÓN Nº 4244

FECHA: 10 NOV. 2026

"POR MEDIO DE LA CUAL SE OTORGA UNA AUTORIZACIÓN DE APROVECHAMIENTO FORESTAL ÚNICO A LA EMPRESA C.I. PALMARES DEL MAGDALENA MEDIO S.A.S. – C.I. PALMED S.A.S., PARA DESARROLLAR EL PROYECTO DE ESTABLECIMIENTO DE CULTIVOS DE PALMA EN UN ÁREA DE 60 HECTÁREAS, EN EL PREDIO "LOS GALLEGOS", ZONA RURAL DEL MUNICIPIO DE EL RETÉN, DEPARTAMENTO DEL MAGDALENA, Y SE DICTAN OTRAS DISPOSICIONES – EXPEDIENTE N° 6830"

Tabla 1. Polígono del área de aprovechamiento forestal (60 ha) – Coordenadas geográficas Magna Sirgas Origen Nacional

Punto	Latitud Norte	Longitud Oeste
1	10°39'50,49" N	74°19'45,63" O
2	10°40'02,89" N	74°19'34,30" O
3	10°40'08,97" N	74°19'36,85" O
4	10°40'06,74" N	74°19'41,69" O
5	10°40'05,43" N	74°19'48,66" O
6	10°40'05,31" N	74°19'53,22" O
7	10°40'06,25" N	74°19'55,45" O
8	10°40'06,00" N	74°19'56,57" O
9	10°40'04,93" N	74°20'00,09" O
10	10°40'01,14" N	74°20'01,25" O
11	10°40'00,89" N	74°20'04,93" O
12	10°40'05,43" N	74°20'11,99" O
13	10°40'08,16" N	74°20'12,76" O
14	10°40'08,75" N	74°20'12,11" O
15	10°40'10,52" N	74°20'12,05" O
16	10°40'12,60" N	74°20'12,69" O
17	10°40'14,42" N	74°20'12,39" O
18	10°40'14,86" N	74°20'14,32" O
19	10°40'17,69" N	74°20'16,96" O
20	10°40'17,65" N	74°20'17,98" O
21	10°40'18,83" N	74°20'18,79" O
22	10°40'18,02" N	74°20'20,15" O
23	10°40'18,61" N	74°20'21,00" O
24	10°40'18,47" N	74°20'24,00" O
25	10°40'16,02" N	74°20'25,71" O
26	10°40'14,80" N	74°20'25,85" O
27	10°40'13,30" N	74°20'24,92" O
28	10°40'12,18" N	74°20'24,99" O
29	10°40'11,29" N	74°20'25,68" O
30	10°40'10,66" N	74°20'24,59" O
31	10°40'06,24" N	74°20'22,29" O
32	10°40'01,85" N	74°20'22,69" O
33	10°40'00,18" N	74°20'21,54" O
34	10°39'55,49" N	74°20'12,71" O

Punto	Latitud Norte	Longitud Oeste
35	10°39'55,81" N	74°20'09,25" O
36	10°39'54,73" N	74°20'05,98" O
37	10°39'52,85" N	74°20'00,96" O
38	10°39'50,38" N	74°19'46,25" O

Tabla 2. Especies, número de individuos y volúmenes autorizados

Nombre común	Nombre científico	Familia	N° de árboles	Volumen total (m³)	Volumen comercial (m³)
Buche	*Pithecellobium dulce*	Fabaceae	1	0,41	0,19
Camajorú	*Sterculia apetala*	Malvaceae	1	6,35	4,66
Campano	*Samanea saman*	Fabaceae	37	202,21	67,36
Ceiba bonga	*Ceiba pentandra*	Malvaceae	1	1,00	0,50
Guacamayo	*Albizia niopoides*	Fabaceae	4	3,94	2,69
Guapira	*Guapira fragans*	Nyctaginaceae	1	4,81	2,14
Guarumo	*Cecropia peltata*	Urticaceae	11	2,77	1,79
Guácimo	*Guazuma ulmifolia*	Malvaceae	100	108,14	54,54
Jobo	*Spondias mombin*	Anacardiaceae	2	1,44	1,13
Lausana	*Ficus pertusa*	Moraceae	2	5,91	2,95
Lechoso, peñique	*Sapium glandulosum*	Euphorbiaceae	1	0,51	0,34
Mora	*Maclura tinctoria*	Moraceae	2	0,62	0,31
Muñeco	*Cordia collococca*	Boraginaceae	2	0,56	0,36
Orejero, carito	*Enterolobium cyclocarpum*	Fabaceae	4	0,57	0,26
Palma de vino	*Attalea butyracea*	Arecaceae	2	18,12	13,01
Peine de mico	*Sloanea brevispina*	Elaeocarpaceae	1	0,91	0,73
Roble	*Tabebuia rosea*	Bignoniaceae	18	20,09	14,17
Tachuelo	*Acacia polyphylla*	Fabaceae	1	0,39	0,28
Uvito	*Cordia alba*	Boraginaceae	9	4,99	2,80
Total			**200**	**383,76**	170,19

RESOLUCIÓN Nº 4244

FECHA: 10 NOV. 2026

"POR MEDIO DE LA CUAL SE OTORGA UNA AUTORIZACIÓN DE APROVECHAMIENTO FORESTAL ÚNICO A LA EMPRESA C.I. PALMARES DEL MAGDALENA MEDIO S.A.S. – C.I. PALMED S.A.S., PARA DESARROLLAR EL PROYECTO DE ESTABLECIMIENTO DE CULTIVOS DE PALMA EN UN ÁREA DE 60 HECTÁREAS, EN EL PREDIO "LOS GALLEGOS", ZONA RURAL DEL MUNICIPIO DE EL RETÉN, DEPARTAMENTO DEL MAGDALENA, Y SE DICTAN OTRAS DISPOSICIONES – EXPEDIENTE N° 6830"

Tabla 3. Inventario forestal georreferenciado de los individuos autorizados

N°	Código	Nombre científico	Nombre común	DAP (m)	HT (m)	HC (m)	AB (m²)	VT (m³)	VC (m³)	Latitud	Longitud
1	A174	*Acacia polyphylla*	Tachuelo	0,23	14	10	0,04	0,39	0,28	10,66790073	-74,3318762
2	A152	*Albizia niopoides*	Guacamayo	0,32	16	12	0,08	0,87	0,65	10,66707058	-74,3318526
3	A155	*Albizia niopoides*	Guacamayo	0,31	14	10	0,08	0,75	0,53	10,66681356	-74,3299301
4	A166	*Albizia niopoides*	Guacamayo	0,27	12	8	0,06	0,47	0,31	10,66792437	-74,3331473
5	A190	*Albizia niopoides*	Guacamayo	0,41	20	13	0,13	1,85	1,20	10,66699081	-74,3374148
6	A6	*Attalea butyracea*	Palma de vino	0,99	30	22	0,76	16,05	11,77	10,67020226	-74,3380355
7	A1	*Attalea butyracea*	Palma de vino	0,61	10	6	0,30	2,07	1,24	10,666991	-74,332668
8	A146	*Cecropia peltata*	Guarumo	0,24	9	6	0,05	0,29	0,19	10,66710898	-74,3318556
9	A147	*Cecropia peltata*	Guarumo	0,25	9	6	0,05	0,32	0,21	10,66711489	-74,3318674
10	A148	*Cecropia peltata*	Guarumo	0,21	17	11	0,03	0,40	0,26	10,66712523	-74,331857
11	A153	*Cecropia peltata*	Guarumo	0,20	14	12	0,03	0,30	0,26	10,66709421	-74,3318674
12	A154	*Cecropia peltata*	Guarumo	0,20	6	5	0,03	0,14	0,11	10,66680322	-74,3299153
13	A157	*Cecropia peltata*	Guarumo	0,24	8	6	0,04	0,24	0,18	10,66674118	-74,3298932
14	A168	*Cecropia peltata*	Guarumo	0,20	10	6	0,03	0,23	0,14	10,66782688	-74,3330868
15	A188	*Cecropia peltata*	Guarumo	0,21	8	4	0,03	0,19	0,09	10,66700706	-74,3374562
16	A200	*Cecropia peltata*	Guarumo	0,26	4	2	0,05	0,15	0,07	10,66802629	-74,3384303
17	A73	*Cecropia peltata*	Guarumo	0,22	12	7	0,04	0,31	0,18	10,66836	-74,328165
18	A105	*Cecropia peltata*	Guarumo	0,18	12	6	0,02	0,20	0,10	10,66614	-74,3283683
19	A160	*Ceiba pentandra*	Ceiba bonga	0,43	10	5	0,14	1,00	0,50	10,66678254	-74,3298356
20	A151	*Cordia alba*	Uvito	0,21	7	4	0,03	0,17	0,10	10,66709717	-74,3318113
21	A165	*Cordia alba*	Uvito	0,20	6	3	0,03	0,14	0,07	10,66789187	-74,3331488
22	A169	*Cordia alba*	Uvito	0,19	10	5	0,03	0,20	0,10	10,66781949	-74,3331015
23	A171	*Cordia alba*	Uvito	0,20	8	4	0,03	0,18	0,09	10,66781211	-74,333072
24	A172	*Cordia alba*	Uvito	0,28	9	5	0,06	0,38	0,21	10,66794283	-74,3318615
25	A177	*Cordia alba*	Uvito	0,25	10	8	0,05	0,35	0,28	10,66790738	-74,3317736
26	A191	*Cordia alba*	Uvito	0,32	20	13	0,08	1,09	0,71	10,66802334	-74,3384259
27	A36	*Cordia alba*	Uvito	0,60	8	4	0,29	1,61	0,80	10,66760167	-74,3389716
28	A86	*Cordia alba*	Uvito	0,63	4	2	0,31	0,87	0,44	10,66519167	-74,32931
29	A125	*Cordia collococca*	Muñeco	0,21	18	12	0,03	0,42	0,28	10,66575667	-74,3309116
30	A93	*Cordia collococca*	Muñeco	0,16	10	6	0,02	0,14	0,08	10,66566667	-74,3292033
31	A189	*Enterolobium cyclocarpum*	Orejero	0,21	9	4	0,03	0,21	0,09	10,66701149	-74,3374303
32	A114	*Enterolobium cyclocarpum*	Carito	0,14	6	3	0,02	0,07	0,03	10,666705	-74,3291766
33	A115	*Enterolobium cyclocarpum*	Carito	0,16	8	4	0,02	0,12	0,06	10,66668667	-74,3292133
34	A116	*Enterolobium cyclocarpum*	Carito	0,18	10	5	0,02	0,17	0,08	10,66666167	-74,329225
35	A4	*Ficus pertusa*	Lausana	0,24	4	2	0,04	0,13	0,06	10,6701622	-74,3380233
36	A53	*Ficus pertusa*	Lausana	0,59	30	15	0,28	5,78	2,89	10,66754	-74,3371383
37	A81	*Guapira fragans*	Guapira	0,70	18	8	0,38	4,81	2,14	10,66757833	-74,330135
38	A24	*Guazuma ulmifolia*	Guácimo	0,25	14	7	0,05	0,49	0,24	10,67135	-74,3389516
39	A25	*Guazuma ulmifolia*	Guácimo	0,74	18	9	0,43	5,39	2,70	10,67137333	-74,3389216
40	A26	*Guazuma ulmifolia*	Guácimo	0,20	18	9	0,03	0,40	0,20	10,67139167	-74,3389416
41	A27	*Guazuma ulmifolia*	Guácimo	0,51	14	7	0,20	1,97	0,99	10,671375	-74,3389033
42	A28	*Guazuma ulmifolia*	Guácimo	0,50	18	8	0,20	2,50	1,11	10,671455	-74,33883
43	A29	*Guazuma ulmifolia*	Guácimo	0,18	8	3	0,02	0,13	0,05	10,67147919	-74,3389139
44	A30	*Guazuma ulmifolia*	Guácimo	0,32	14	6	0,08	0,76	0,33	10,67144667	-74,3388966
45	A31	*Guazuma ulmifolia*	Guácimo	0,16	12	5	0,02	0,17	0,07	10,67139333	-74,3387833
46	A32	*Guazuma ulmifolia*	Guácimo	0,24	10	4	0,04	0,30	0,12	10,67146214	-74,3389116
47	A33	*Guazuma ulmifolia*	Guácimo	0,27	10	4	0,06	0,41	0,16	10,67146214	-74,3389116
48	A10	*Guazuma ulmifolia*	Guácimo	0,40	12	6	0,12	1,04	0,52	10,67015712	-74,3390016
49	A11	*Guazuma ulmifolia*	Guácimo	0,51	11	5	0,21	1,59	0,72	10,6701913	-74,3389298
50	A12	*Guazuma ulmifolia*	Guácimo	0,33	10	4	0,09	0,61	0,25	10,6701289	-74,3389481
51	A156	*Guazuma ulmifolia*	Guácimo	0,33	10	3	0,09	0,61	0,18	10,66676038	-74,3298991
52	A158	*Guazuma ulmifolia*	Guácimo	0,25	9	3	0,05	0,30	0,10	10,66676629	-74,32984

1700-37

RESOLUCIÓN Nº 4244

FECHA: 10 NOV. 2026

"POR MEDIO DE LA CUAL SE OTORGA UNA AUTORIZACIÓN DE APROVECHAMIENTO FORESTAL ÚNICO A LA EMPRESA C.I. PALMARES DEL MAGDALENA MEDIO S.A.S. – C.I. PALMED S.A.S., PARA DESARROLLAR EL PROYECTO DE ESTABLECIMIENTO DE CULTIVOS DE PALMA EN UN ÁREA DE 60 HECTÁREAS, EN EL PREDIO "LOS GALLEGOS", ZONA RURAL DEL MUNICIPIO DE EL RETÉN, DEPARTAMENTO DEL MAGDALENA, Y SE DICTAN OTRAS DISPOSICIONES – EXPEDIENTE N° 6830"

N°	Código	Nombre científico	Nombre común	DAP (m)	HT (m)	HC (m)	AB (m²)	VT (m³)	VC (m³)	Latitud	Longitud
53	A159	*Guazuma ulmifolia*	Guácimo	0,22	9	3	0,04	0,25	0,08	10,66675299	-74,3298223
54	A161	*Guazuma ulmifolia*	Guácimo	0,26	8	3	0,05	0,29	0,11	10,66683867	-74,3298843
55	A162	*Guazuma ulmifolia*	Guácimo	0,20	9	3	0,03	0,19	0,06	10,66684605	-74,3298887
56	A163	*Guazuma ulmifolia*	Guácimo	0,29	10	5	0,07	0,46	0,23	10,66788449	-74,3331015
57	A164	*Guazuma ulmifolia*	Guácimo	0,28	7	4	0,06	0,31	0,18	10,6678771	-74,3331222
58	A167	*Guazuma ulmifolia*	Guácimo	0,20	9	5	0,03	0,21	0,11	10,66792289	-74,3331296
59	A173	*Guazuma ulmifolia*	Guácimo	0,33	10	5	0,09	0,60	0,30	10,66792511	-74,3318615
60	A175	*Guazuma ulmifolia*	Guácimo	0,26	8	3	0,05	0,29	0,11	10,66792806	-74,331905
61	A178	*Guazuma ulmifolia*	Guácimo	0,20	6	2	0,03	0,13	0,04	10,66798272	-74,3319191
62	A179	*Guazuma ulmifolia*	Guácimo	0,30	10	6	0,07	0,49	0,30	10,66797016	-74,3319309
63	A180	*Guazuma ulmifolia*	Guácimo	0,26	10	6	0,05	0,37	0,22	10,66797902	-74,3319294
64	A14	*Guazuma ulmifolia*	Guácimo	0,36	14	8	0,10	1,01	0,58	10,66836401	-74,3389453
65	A15	*Guazuma ulmifolia*	Guácimo	0,28	18	9	0,06	0,76	0,38	10,66838372	-74,3389356
66	A16	*Guazuma ulmifolia*	Guácimo	0,14	12	6	0,01	0,12	0,06	10,66838543	-74,3389622
67	A17	*Guazuma ulmifolia*	Guácimo	0,67	16	7	0,35	3,97	1,74	10,66838543	-74,3389622
68	A18	*Guazuma ulmifolia*	Guácimo	0,52	10	5	0,21	1,46	0,73	10,66838983	-74,3389463
69	A21	*Guazuma ulmifolia*	Guácimo	0,25	18	9	0,05	0,61	0,30	10,66838983	-74,3389463
70	A22	*Guazuma ulmifolia*	Guácimo	0,44	18	8	0,15	1,94	0,86	10,66838983	-74,3389463
71	A183	*Guazuma ulmifolia*	Guácimo	0,39	8	4	0,12	0,65	0,33	10,66699081	-74,3374406
72	A184	*Guazuma ulmifolia*	Guácimo	0,31	9	5	0,07	0,46	0,26	10,66699894	-74,3374539
73	A185	*Guazuma ulmifolia*	Guácimo	0,25	7	4	0,05	0,25	0,14	10,66702183	-74,3374495
74	A186	*Guazuma ulmifolia*	Guácimo	0,19	7	3	0,03	0,14	0,06	10,66701962	-74,3374495
75	A197	*Guazuma ulmifolia*	Guácimo	0,22	6	3	0,04	0,16	0,08	10,66797681	-74,3384119
76	A199	*Guazuma ulmifolia*	Guácimo	0,34	14	7	0,09	0,89	0,45	10,66801817	-74,3384296
77	A76	*Guazuma ulmifolia*	Guácimo	0,47	12	7	0,18	1,48	0,87	10,66835167	-74,3280966
78	A65	*Guazuma ulmifolia*	Guácimo	0,36	12	7	0,10	0,87	0,51	10,66851167	-74,3273666
79	A66	*Guazuma ulmifolia*	Guácimo	0,45	12	6	0,16	1,33	0,66	10,66854333	-74,327395
80	A70	*Guazuma ulmifolia*	Guácimo	0,24	13	4	0,05	0,42	0,13	10,66862	-74,32741
81	A72	*Guazuma ulmifolia*	Guácimo	0,60	10	5	0,29	2,01	1,00	10,66848167	-74,3274533
82	A34	*Guazuma ulmifolia*	Guácimo	0,51	12	7	0,20	1,69	0,99	10,66748667	-74,3391216
83	A35	*Guazuma ulmifolia*	Guácimo	0,56	10	5	0,25	1,72	0,86	10,66746667	-74,3391266
84	A39	*Guazuma ulmifolia*	Guácimo	0,56	12	6	0,25	2,07	1,03	10,66748667	-74,3380116
85	A40	*Guazuma ulmifolia*	Guácimo	0,82	25	13	0,53	9,26	4,82	10,66734833	-74,3380016
86	A54	*Guazuma ulmifolia*	Guácimo	0,16	18	9	0,02	0,26	0,13	10,66760167	-74,3371933
87	A55	*Guazuma ulmifolia*	Guácimo	0,16	18	9	0,02	0,25	0,13	10,66756333	-74,3371483
88	A56	*Guazuma ulmifolia*	Guácimo	0,17	10	8	0,02	0,15	0,12	10,66763667	-74,337135
89	A57	*Guazuma ulmifolia*	Guácimo	0,39	12	6	0,12	0,99	0,50	10,66763833	-74,3372466
90	A58	*Guazuma ulmifolia*	Guácimo	0,44	12	6	0,15	1,27	0,64	10,66774333	-74,33716
91	A59	*Guazuma ulmifolia*	Guácimo	0,30	10	8	0,07	0,49	0,39	10,66759167	-74,33705
92	A64	*Guazuma ulmifolia*	Guácimo	0,20	28	14	0,03	0,60	0,30	10,66749667	-74,3371616
93	A41	*Guazuma ulmifolia*	Guácimo	0,19	4	2	0,03	0,08	0,04	10,66758	-74,3362216
94	A42	*Guazuma ulmifolia*	Guácimo	0,57	4	2	0,26	0,72	0,36	10,66753833	-74,33624
95	A44	*Guazuma ulmifolia*	Guácimo	0,17	8	3	0,02	0,12	0,05	10,66752725	-74,3362228
96	A45	*Guazuma ulmifolia*	Guácimo	0,15	6	3	0,02	0,08	0,04	10,66755	-74,3361983
97	A46	*Guazuma ulmifolia*	Guácimo	0,45	8	4	0,16	0,90	0,45	10,66753333	-74,3362716
98	A47	*Guazuma ulmifolia*	Guácimo	0,17	10	6	0,02	0,16	0,09	10,66748667	-74,336265
99	A48	*Guazuma ulmifolia*	Guácimo	0,46	7	5	0,17	0,82	0,59	10,66752167	-74,3362683
100	A49	*Guazuma ulmifolia*	Guácimo	0,19	10	5	0,03	0,19	0,10	10,667595	-74,3363333
101	A50	*Guazuma ulmifolia*	Guácimo	0,43	10	6	0,14	1,01	0,61	10,66761667	-74,336355
102	A108	*Guazuma ulmifolia*	Guácimo	0,23	12	6	0,04	0,36	0,18	10,66749667	-74,3273909
103	A109	*Guazuma ulmifolia*	Guácimo	0,39	10	5	0,12	0,84	0,42	10,66747333	-74,3273566
104	A111	*Guazuma ulmifolia*	Guácimo	0,18	8	3	0,02	0,14	0,05	10,66741667	-74,3273666
105	A112	*Guazuma ulmifolia*	Guácimo	0,34	16	8	0,09	1,04	0,52	10,66751333	-74,3272766
106	A113	*Guazuma ulmifolia*	Guácimo	0,26	18	10	0,05	0,69	0,38	10,6674778	-74,327315

1700-37

RESOLUCIÓN Nº 4244

FECHA: 10 NOV. 2026

"POR MEDIO DE LA CUAL SE OTORGA UNA AUTORIZACIÓN DE APROVECHAMIENTO FORESTAL ÚNICO A LA EMPRESA C.I. PALMARES DEL MAGDALENA MEDIO S.A.S. – C.I. PALMED S.A.S., PARA DESARROLLAR EL PROYECTO DE ESTABLECIMIENTO DE CULTIVOS DE PALMA EN UN ÁREA DE 60 HECTÁREAS, EN EL PREDIO "LOS GALLEGOS", ZONA RURAL DEL MUNICIPIO DE EL RETÉN, DEPARTAMENTO DEL MAGDALENA, Y SE DICTAN OTRAS DISPOSICIONES – EXPEDIENTE N° 6830"

Nº	Código	Nombre científico	Nombre común	DAP (m)	HT (m)	HC (m)	AB (m²)	VT (m³)	VC (m³)	Latitud	Longitud
107	A38	*Guazuma ulmifolia*	Guácimo	0,57	25	12	0,26	4,51	2,16	10,67020418	-74,3394871
108	A117	*Guazuma ulmifolia*	Guácimo	0,25	10	6	0,05	0,34	0,20	10,66666	-74,329275
109	A118	*Guazuma ulmifolia*	Guácimo	0,15	4	2	0,02	0,05	0,03	10,66673	-74,3292566
110	A119	*Guazuma ulmifolia*	Guácimo	0,20	8	4	0,03	0,17	0,09	10,666725	-74,3292933
111	A120	*Guazuma ulmifolia*	Guácimo	0,16	5	3	0,02	0,07	0,04	10,666625	-74,329085
112	A106	*Guazuma ulmifolia*	Guácimo	0,19	24	12	0,03	0,50	0,25	10,666675	-74,32837
113	A2	*Guazuma ulmifolia*	Guácimo	0,77	12	6	0,46	3,88	1,94	10,667017	-74,332839
114	A3	*Guazuma ulmifolia*	Guácimo	0,39	20	8	0,12	1,71	0,68	10,667003	-74,33287
115	A122	*Guazuma ulmifolia*	Guácimo	0,23	12	8	0,04	0,36	0,24	10,66574667	-74,330955
116	A123	*Guazuma ulmifolia*	Guácimo	0,22	12	8	0,04	0,33	0,22	10,66575167	-74,33096
117	A124	*Guazuma ulmifolia*	Guácimo	0,18	12	8	0,03	0,22	0,15	10,66575	-74,3309016
118	A126	*Guazuma ulmifolia*	Guácimo	0,58	16	9	0,27	2,98	1,68	10,66579167	-74,3309366
119	A127	*Guazuma ulmifolia*	Guácimo	0,17	12	8	0,02	0,18	0,12	10,66584	-74,3309516
120	A129	*Guazuma ulmifolia*	Guácimo	0,25	12	8	0,05	0,42	0,28	10,665705	-74,33105
121	A131	*Guazuma ulmifolia*	Guácimo	0,18	15	8	0,03	0,28	0,15	10,66566	-74,330965
122	A132	*Guazuma ulmifolia*	Guácimo	0,26	15	9	0,05	0,58	0,35	10,66567167	-74,330975
123	A133	*Guazuma ulmifolia*	Guácimo	0,41	10	6	0,13	0,91	0,55	10,66565	-74,3308716
124	A134	*Guazuma ulmifolia*	Guácimo	0,36	10	6	0,10	0,71	0,43	10,66565667	-74,3308933
125	A137	*Guazuma ulmifolia*	Guácimo	0,19	15	6	0,03	0,30	0,12	10,66572333	-74,33093
126	A91	*Guazuma ulmifolia*	Guácimo	0,46	12	5	0,16	1,37	0,57	10,665715	-74,3291433
127	A92	*Guazuma ulmifolia*	Guácimo	0,31	6	5	0,07	0,31	0,26	10,66568833	-74,3292116
128	A95	*Guazuma ulmifolia*	Guácimo	1,45	12	6	1,64	13,77	6,89	10,66567333	-74,3291116
129	A96	*Guazuma ulmifolia*	Guácimo	0,28	14	7	0,06	0,60	0,30	10,66571	-74,3291216
130	A97	*Guazuma ulmifolia*	Guácimo	0,18	10	6	0,02	0,17	0,10	10,66570833	-74,3290683
131	A101	*Guazuma ulmifolia*	Guácimo	0,62	10	5	0,31	2,14	1,07	10,6661402	-74,3283988
132	A102	*Guazuma ulmifolia*	Guácimo	0,21	6	3	0,03	0,15	0,07	10,66615	-74,3283316
133	A103	*Guazuma ulmifolia*	Guácimo	0,32	18	9	0,08	0,98	0,49	10,66621	-74,3283716
134	A104	*Guazuma ulmifolia*	Guácimo	0,50	16	8	0,20	2,22	1,11	10,66622333	-74,3283216
135	A138	*Guazuma ulmifolia*	Guácimo	0,74	10	5	0,43	3,02	1,51	10,66504749	-74,331449
136	A85	*Guazuma ulmifolia*	Guácimo	0,20	5	2	0,03	0,11	0,05	10,66518851	-74,3292926
137	A87	*Guazuma ulmifolia*	Guácimo	0,17	7	2	0,02	0,11	0,03	10,66650185	-74,3282336
138	A128	*Maclura tinctoria*	Mora	0,18	18	9	0,02	0,31	0,16	10,66578167	-74,3310233
139	A100	*Maclura tinctoria*	Mora	0,20	14	7	0,03	0,31	0,15	10,66615167	-74,3284716
140	A110	*Pithecellobium dulce*	Buche	0,22	15	7	0,04	0,41	0,19	10,66744167	-74,3273933
141	A23	*Samanea saman*	Campano	0,27	20	16	0,06	0,79	0,63	10,67141167	-74,3389716
142	A145	*Samanea saman*	Campano	0,50	18	10	0,20	2,50	1,39	10,6671016	-74,3318526
143	A149	*Samanea saman*	Campano	0,43	17	14	0,14	1,72	1,42	10,66708535	-74,3318186
144	A150	*Samanea saman*	Campano	0,67	15	10	0,35	3,72	2,48	10,66708978	-74,3318039
145	A5	*Samanea saman*	Campano	0,21	14	10	0,03	0,34	0,24	10,67012667	-74,338095
146	A7	*Samanea saman*	Campano	0,23	15	8	0,04	0,42	0,22	10,67012646	-74,3388925
147	A8	*Samanea saman*	Campano	0,26	12	4	0,05	0,46	0,15	10,67014148	-74,3389015
148	A170	*Samanea saman*	Campano	0,21	11	5	0,03	0,27	0,12	10,66781211	-74,3330853
149	A176	*Samanea saman*	Campano	0,48	10	3	0,18	1,29	0,39	10,6679613	-74,3317728
150	A13	*Samanea saman*	Campano	0,45	20	7	0,16	2,18	0,76	10,66838196	-74,3389304
151	A181	*Samanea saman*	Campano	0,53	19	5	0,22	2,91	0,77	10,66700928	-74,3374458
152	A182	*Samanea saman*	Campano	0,30	16	6	0,07	0,79	0,30	10,66700041	-74,3374443
153	A187	*Samanea saman*	Campano	0,25	12	5	0,05	0,43	0,18	10,66698934	-74,3374473
154	A192	*Samanea saman*	Campano	0,24	8	2	0,04	0,24	0,06	10,66802629	-74,3384133
155	A194	*Samanea saman*	Campano	0,33	14	4	0,09	0,86	0,25	10,66799158	-74,3384185
156	A195	*Samanea saman*	Campano	0,32	18	8	0,08	1,00	0,45	10,66797607	-74,3384067
157	A196	*Samanea saman*	Campano	0,56	18	8	0,24	3,07	1,36	10,66797459	-74,3383964
158	A198	*Samanea saman*	Campano	0,44	14	3	0,15	1,51	0,32	10,66799158	-74,3384259
159	A67	*Samanea saman*	Campano	0,39	30	6	0,12	2,49	0,50	10,66864833	-74,327305
160	A68	*Samanea saman*	Campano	0,37	32	6	0,11	2,40	0,45	10,66861167	-74,3272516

1700-37

RESOLUCIÓN Nº 4244

FECHA: 10 NOV. 2026

"POR MEDIO DE LA CUAL SE OTORGA UNA AUTORIZACIÓN DE APROVECHAMIENTO FORESTAL ÚNICO A LA EMPRESA C.I. PALMARES DEL MAGDALENA MEDIO S.A.S. – C.I. PALMED S.A.S., PARA DESARROLLAR EL PROYECTO DE ESTABLECIMIENTO DE CULTIVOS DE PALMA EN UN ÁREA DE 60 HECTÁREAS, EN EL PREDIO "LOS GALLEGOS", ZONA RURAL DEL MUNICIPIO DE EL RETÉN, DEPARTAMENTO DEL MAGDALENA, Y SE DICTAN OTRAS DISPOSICIONES – EXPEDIENTE N° 6830"

N°	Código	Nombre científico	Nombre común	DAP (m)	HT (m)	HC (m)	AB (m²)	VT (m³)	VC (m³)	Latitud	Longitud
161	A52	*Samanea saman*	Campano	2,61	30	7	5,35	112,31	26,21	10,66756	-74,3371333
162	A43	*Samanea saman*	Campano	0,36	8	2	0,10	0,56	0,14	10,66746667	-74,3361583
163	A78	*Samanea saman*	Campano	0,54	40	10	0,23	6,44	1,61	10,66753167	-74,3300283
164	A79	*Samanea saman*	Campano	0,39	30	8	0,12	2,53	0,67	10,66756	-74,3299933
165	A82	*Samanea saman*	Campano	0,22	16	4	0,04	0,42	0,11	10,66752333	-74,3300533
166	A83	*Samanea saman*	Campano	0,45	24	6	0,16	2,62	0,65	10,66755333	-74,330055
167	A37	*Samanea saman*	Campano	0,90	30	8	0,64	13,38	3,57	10,67025652	-74,339499
168	A107	*Samanea saman*	Campano	0,60	28	8	0,29	5,63	1,61	10,66669667	-74,328345
169	A88	*Samanea saman*	Campano	0,83	34	22	0,54	12,80	8,28	10,66575333	-74,3292
170	A89	*Samanea saman*	Campano	0,20	8	4	0,03	0,17	0,09	10,665745	-74,3292
171	A90	*Samanea saman*	Campano	0,21	28	18	0,04	0,70	0,45	10,66573167	-74,3292116
172	A98	*Samanea saman*	Campano	0,40	20	15	0,13	1,77	1,33	10,665725	-74,3290533
173	A99	*Samanea saman*	Campano	0,31	18	12	0,07	0,92	0,62	10,66569	-74,3290616
174	A140	*Samanea saman*	Campano	0,40	30	22	0,13	2,69	1,98	10,66491802	-74,3306052
175	A142	*Samanea saman*	Campano	0,57	35	26	0,26	6,31	4,69	10,66488	-74,3299916
176	A143	*Samanea saman*	Campano	0,41	26	24	0,13	2,37	2,19	10,66474212	-74,3300515
177	A144	*Samanea saman*	Campano	0,38	15	9	0,11	1,20	0,72	10,66478833	-74,3299966
178	A193	*Sapium glandulosum*	Lechoso, peñique	0,28	12	8	0,06	0,51	0,34	10,66801226	-74,3384119
179	A80	*Sloanea brevispina*	Peine de mico	0,41	10	8	0,13	0,91	0,73	10,66762833	-74,3300833
180	A19	*Spondias mombin*	Jobo	0,31	20	16	0,07	1,05	0,84	10,66838982	-74,3389463
181	A20	*Spondias mombin*	Jobo	0,21	16	12	0,03	0,39	0,29	10,66838982	-74,3389463
182	A141	*Sterculia apetala*	Camajorú	0,62	30	22	0,30	6,35	4,66	10,66482333	-74,3300883
183	A9	*Tabebuia rosea*	Roble	0,25	10	8	0,05	0,33	0,26	10,67015736	-74,3389996
184	A74	*Tabebuia rosea*	Roble	0,29	12	8	0,07	0,55	0,37	10,66834667	-74,3280883
185	A75	*Tabebuia rosea*	Roble	0,21	16	12	0,04	0,40	0,30	10,66835167	-74,32811
186	A69	*Tabebuia rosea*	Roble	0,26	14	10	0,05	0,51	0,37	10,668585	-74,327415
187	A71	*Tabebuia rosea*	Roble	0,24	16	13	0,04	0,50	0,41	10,66851	-74,3274483
188	A51	*Tabebuia rosea*	Roble	0,28	28	20	0,06	1,18	0,84	10,66756833	-74,33711
189	A60	*Tabebuia rosea*	Roble	0,39	16	12	0,12	1,35	1,01	10,667585	-74,3370983
190	A61	*Tabebuia rosea*	Roble	0,42	18	14	0,14	1,75	1,36	10,66752667	-74,3370583
191	A62	*Tabebuia rosea*	Roble	0,24	16	12	0,04	0,50	0,38	10,667505	-74,3370366
192	A63	*Tabebuia rosea*	Roble	0,41	30	22	0,13	2,82	2,07	10,66746667	-74,3370683
193	A84	*Tabebuia rosea*	Roble	0,24	20	14	0,04	0,61	0,43	10,6675068	-74,3301836
194	A77	*Tabebuia rosea*	Roble	0,57	20	15	0,26	3,61	2,71	10,6674344	-74,3291486
195	A121	*Tabebuia rosea*	Roble	0,26	18	14	0,05	0,66	0,51	10,66574167	-74,330995
196	A130	*Tabebuia rosea*	Roble	0,19	20	16	0,03	0,39	0,31	10,66566667	-74,3309866
197	A135	*Tabebuia rosea*	Roble	0,17	16	12	0,02	0,26	0,19	10,66566	-74,33088
198	A136	*Tabebuia rosea*	Roble	0,18	18	14	0,02	0,31	0,24	10,66565	-74,3308683
199	A94	*Tabebuia rosea*	Roble	0,20	12	8	0,03	0,26	0,17	10,66569167	-74,3292366
200	A139	*Tabebuia rosea*	Roble	0,58	22	12	0,27	4,10	2,24	10,66492904	-74,3306263
Total								**383,76**	**170,19**		

DAP: diámetro a la altura del pecho; HT: altura total; HC: altura comercial; AB: área basal; VT: volumen total; VC: volumen comercial. Coordenadas geográficas en grados decimales. Los valores por individuo se presentan tal como figuran en el informe técnico; los totales corresponden a los consolidados del mismo.

Parágrafo. La autorización comprende única y exclusivamente los individuos relacionados en las Tablas 2 y 3, localizados dentro del polígono descrito en la Tabla 1, conforme a lo verificado

en el Informe Técnico N° 20261006, que hace parte integral de la presente resolución. Cualquier intervención adicional requerirá nueva autorización de esta Corporación.

ARTÍCULO SEGUNDO. VIGENCIA. La presente autorización tendrá una vigencia de doce (12) meses contados a partir de la ejecutoria de la presente resolución, prorrogable, previa solicitud debidamente motivada de parte interesada, presentada antes de su vencimiento.

ARTÍCULO TERCERO. TASA COMPENSATORIA. La empresa C.I. PALMED S.A.S. deberá cancelar a favor de CORPAMAG la tasa compensatoria por aprovechamiento forestal maderable, liquidada conforme al Decreto 1390 de 2018 y a la Resolución 1479 de 2018 del Ministerio de Ambiente y Desarrollo Sostenible, según la liquidación incorporada al Expediente N° 6830 de 2026, dentro del plazo y en las condiciones que señale la factura o cuenta de cobro que para tal efecto expida la Corporación.

ARTÍCULO CUARTO. MEDIDA DE COMPENSACIÓN. La empresa C.I. PALMED S.A.S. deberá compensar la pérdida de cobertura vegetal mediante el establecimiento de una medida de compensación equivalente a noventa y seis (96) hectáreas, correspondiente a la cobertura de vegetación secundaria o en transición (60 ha × factor de compensación 1,6), en el área de influencia del proyecto y/o en el sitio que determine la Corporación, y garantizar su mantenimiento por un término de tres (3) años contados a partir de su establecimiento. Para tal efecto, dentro de los treinta (30) días hábiles siguientes a la ejecutoria de la presente resolución, deberá presentar para aprobación de CORPAMAG el Plan de Compensación y Establecimiento Forestal, el cual deberá contener como mínimo:

1. Los criterios de selección y la localización georreferenciada de las áreas a reforestar, con referencia a las líneas de cumplimiento del Plan de Acción Corporativo.
2. El listado de especies nativas del bosque seco tropical a establecer, priorizando las especies nativas objeto de aprovechamiento, tales como *Tabebuia rosea* (roble), *Samanea saman* (campano), *Guazuma ulmifolia* (guácimo), *Sterculia apetala* (camajorú) y *Ceiba pentandra* (ceiba bonga).

3. El diseño de la plantación, la densidad de siembra y las especificaciones del material vegetal, que deberá ser de buena calidad fitosanitaria.
4. Las actividades de establecimiento y mantenimiento (plateo, fertilización, control fitosanitario, riego y resiembra de los individuos que mueran) durante los tres (3) años.
5. El cronograma de ejecución y los indicadores de seguimiento y supervivencia.

Parágrafo. El Plan de Compensación deberá formularse con observancia del Manual para la Compensación del Medio Biótico y de la Sustracción de Áreas de Reserva Forestal adoptado mediante la Resolución 0305 de 2026 del Ministerio de Ambiente y Desarrollo Sostenible, y su ejecución deberá iniciarse inmediatamente después de su aprobación, a fin de incorporarse a las metas del Plan de Acción Corporativo.

ARTÍCULO QUINTO. MANEJO DE FAUNA SILVESTRE. Antes de iniciar las actividades de tala, la empresa C.I. PALMED S.A.S. deberá allegar para aprobación de CORPAMAG un Plan de Ahuyentamiento, Rescate, Translocación o Reubicación de Fauna Silvestre, y garantizar el rescate de la fauna impactada residente en la zona del aprovechamiento, aplicando las medidas necesarias para su manejo. Para ello, deberá informar a la Corporación con el fin de que el grupo de funcionarios encargados del componente de fauna silvestre realice el respectivo acompañamiento.

ARTÍCULO SEXTO. EDUCACIÓN AMBIENTAL. La empresa C.I. PALMED S.A.S. deberá desarrollar un Proyecto Ambiental Escolar (PRAE) en una institución educativa aledaña a la zona de influencia del proyecto, con el propósito de educar a la comunidad estudiantil en la protección y conservación del medio ambiente. La institución educativa, el contenido y el cronograma de las actividades deberán concertarse con la Subdirección de Gestión Ambiental de CORPAMAG dentro de los dos (2) meses siguientes a la ejecutoria del presente acto, y su ejecución deberá soportarse en los Informes de Cumplimiento Ambiental y entregar 1000 cartillas impresas para la prevención y sensibilización ambiental enfocada al cuidado y

conservación de la fauna silvestre y flora nativa del departamento del Magdalena, según diseño que será entregado por la Subdirección de Gestión Ambiental.

ARTÍCULO SÉPTIMO. DESTINO DE LOS PRODUCTOS Y MANEJO DE RESIDUOS. El material maderable resultante del aprovechamiento (ramas, restos forestales, retazos de ramas y troncos, trozas, bloques, postes, varas, madrinas y otros) deberá ser utilizado dentro del mismo predio en las actividades relacionadas con la implementación, establecimiento y mantenimiento del cultivo de palma de aceite, sin que pueda ser comercializado. El follaje, las hojas, ramas, raíces, aserrín y demás residuos vegetales deberán ser triturados y esparcidos de manera uniforme para su incorporación como materia orgánica en los suelos de la plantación. Los residuos inorgánicos se clasificarán, almacenarán y dispondrán conforme a la normatividad vigente. Se prohíbe la quema de residuos, así como su abandono o depósito en espacios públicos, cuerpos de agua o drenajes.

Parágrafo. La movilización de productos forestales fuera del predio, en caso de requerirse, deberá estar amparada por el Salvoconducto Único Nacional en Línea (SUNL) expedido por esta Corporación.

ARTÍCULO OCTAVO. OBLIGACIONES PREVIAS. Antes de iniciar las actividades autorizadas, la empresa C.I. PALMED S.A.S. deberá:

1. Obtener la aprobación del Plan de Ahuyentamiento, Rescate, Translocación o Reubicación de Fauna Silvestre de que trata el artículo quinto.
2. Presentar el Plan de Compensación y Establecimiento Forestal de que trata el artículo cuarto.
3. Informar por escrito a CORPAMAG la fecha de inicio de las actividades y el cronograma de ejecución del aprovechamiento.
4. Definir y delimitar sobre el terreno el área exacta a intervenir, la cual deberá ser previamente identificada por el personal asignado a dicha labor.

1700-37

RESOLUCIÓN Nº 4244

FECHA: 10 NOV. 2026

"POR MEDIO DE LA CUAL SE OTORGA UNA AUTORIZACIÓN DE APROVECHAMIENTO FORESTAL ÚNICO A LA EMPRESA C.I. PALMARES DEL MAGDALENA MEDIO S.A.S. – C.I. PALMED S.A.S., PARA DESARROLLAR EL PROYECTO DE ESTABLECIMIENTO DE CULTIVOS DE PALMA EN UN ÁREA DE 60 HECTÁREAS, EN EL PREDIO "LOS GALLEGOS", ZONA RURAL DEL MUNICIPIO DE EL RETÉN, DEPARTAMENTO DEL MAGDALENA, Y SE DICTAN OTRAS DISPOSICIONES – EXPEDIENTE N° 6830"

ARTÍCULO NOVENO. OBLIGACIONES TÉCNICAS. Durante la ejecución de las actividades, la empresa C.I. PALMED S.A.S. deberá:

1. Contratar las labores de tala con empresas o personas idóneas, debidamente equipadas con las herramientas y equipos necesarios y con experiencia comprobada en labores de aprovechamiento forestal.
2. Utilizar motosierras para las labores de tala y remoción de individuos con diámetros mayores de 15 cm.
3. Aislar la zona de trabajo al iniciar las labores, impidiendo el paso de transeúntes y vehículos mediante cintas reflectivas, conos y señales informativas.
4. Dotar a los operarios de las herramientas adecuadas (motosierra, lazos, manilas, cuñas y escaleras) y de los elementos de protección personal necesarios (arnés, eslingas, cinturones de seguridad, zapatos escaladores, gafas, casco y guantes), en cumplimiento de la normatividad vigente en seguridad y salud en el trabajo.
5. Realizar el apeo con corte desde la base únicamente en los individuos menores de tres (3) metros de altura que se encuentren en espacios libres de obstáculos, sin presencia de cables aéreos, construcciones, viviendas o vías transitadas.
6. En los árboles mayores de tres (3) metros de altura o localizados en áreas reducidas o con presencia de cables aéreos, construcciones, viviendas o vías transitadas, realizar la tala por partes, descopando primero las ramas más delgadas y luego las más gruesas, las cuales, de ser necesario, deberán bajarse amarradas con manilas o lazos; una vez libre de ramas, el tronco se cortará en secciones de máximo dos (2) metros, de arriba hacia abajo.
7. Brindar capacitación al personal que ejecutará las actividades, con el propósito de garantizar su seguridad y reducir los impactos ambientales.
8. Abstenerse de realizar quemas; cualquier quema atribuible al ejecutor de las obras generará responsabilidad penal y administrativa ante las autoridades competentes.

9. Ejecutar las labores de corte de lunes a sábado entre las 6:00 y las 17:00 horas. Para operar motosierras u otros equipos generadores de ruido en días u horarios diferentes, deberá obtener el permiso de la Secretaría de Gobierno Municipal de El Retén.
10. Disponer el material vegetal en lugares apropiados que no impliquen riesgos, evitando su depósito en espacios públicos o drenajes de agua.
11. Adoptar fichas de manejo ambiental que describan las medidas de mitigación y manejo de la fauna silvestre, evaluando los procesos de readaptación a las nuevas características del entorno transformado y, si hubiere lugar, los procesos de reubicación, reasentamiento y establecimiento de nichos ecológicos.
12. En el evento que se encuentren forestales en predios privados deberán contar con la respectiva autorización de los propietarios para realizar la actividad

ARTÍCULO DÉCIMO. PROTECCIÓN DE CUERPOS DE AGUA. La presente autorización no comprende la intervención de la cobertura vegetal localizada en las franjas de protección de cuerpos de agua de que trata el artículo 2.2.1.1.18.2 del Decreto 1076 de 2015. En caso de que alguno de los individuos inventariados se encuentre dentro de dichas franjas, el titular deberá abstenerse de intervenirlo e informarlo a la Corporación. Así mismo, deberá evitar el arrastre de sedimentos, residuos vegetales o cualquier otro material hacia el río Fundación y demás cuerpos de agua de la subzona hidrográfica Ciénaga Grande de Santa Marta asociados a la zona.

ARTÍCULO DÉCIMO PRIMERO. INFORMES. La empresa C.I. PALMED S.A.S. deberá presentar:

1. Bimestralmente, durante la ejecución del proyecto y de acuerdo con su cronograma, un informe de los procesos de ahuyentamiento, rescate y reubicación de la fauna impactada residente en la zona del proyecto y sus inmediaciones, en el que se informen los movimientos y la reubicación de la fauna silvestre.

2. Semestralmente, Informes de Cumplimiento Ambiental – ICA, que contengan como mínimo: las medidas de mitigación y acciones complementarias implementadas durante el desarrollo de las talas, con sus respectivos soportes; el registro fotográfico de las actividades desarrolladas; los soportes de capacitación del personal encargado de las actividades de tala; las actas de donación de madera, si las hubiere; el avance de las actividades de educación ambiental, y el estado de avance de la implementación de las medidas de compensación.

ARTÍCULO DÉCIMO SEGUNDO. RESPONSABILIDAD ANTE TERCEROS. La empresa C.I. PALMED S.A.S. asumirá toda la responsabilidad por daños o accidentes que se causen a terceros como consecuencia de las actividades autorizadas.

ARTÍCULO DÉCIMO TERCERO. ALCANCE. La presente autorización no confiere derechos reales sobre el predio ni exime al titular de obtener los demás permisos, licencias o autorizaciones que requiera el proyecto.

ARTÍCULO DÉCIMO CUARTO. SEGUIMIENTO. CORPAMAG realizará el control y seguimiento de las actividades autorizadas y de las obligaciones impuestas, cuyo costo se liquidará conforme a las tarifas vigentes de la Corporación.

ARTÍCULO DÉCIMO QUINTO. CESIÓN DE DERECHOS Y OBLIGACIONES. En el evento de que el beneficiario de la presente autorización ceda los derechos y obligaciones derivados de este acto, deberá presentar a la Corporación el documento de cesión total o parcial, y la Corporación expedirá acto administrativo motivado aprobando o no dicha cesión.

ARTÍCULO DÉCIMO SEXTO. INCUMPLIMIENTO. El incumplimiento de las obligaciones aquí establecidas dará lugar a la imposición de las medidas preventivas y sanciones previstas en la Ley 1333 de 2009, modificada por la Ley 2387 de 2024, sin perjuicio de la revocatoria o suspensión de la presente autorización.

1700-37

RESOLUCIÓN Nº 4244

FECHA: 10 NOV. 2026

"POR MEDIO DE LA CUAL SE OTORGA UNA AUTORIZACIÓN DE APROVECHAMIENTO FORESTAL ÚNICO A LA EMPRESA C.I. PALMARES DEL MAGDALENA MEDIO S.A.S. – C.I. PALMED S.A.S., PARA DESARROLLAR EL PROYECTO DE ESTABLECIMIENTO DE CULTIVOS DE PALMA EN UN ÁREA DE 60 HECTÁREAS, EN EL PREDIO "LOS GALLEGOS", ZONA RURAL DEL MUNICIPIO DE EL RETÉN, DEPARTAMENTO DEL MAGDALENA, Y SE DICTAN OTRAS DISPOSICIONES – EXPEDIENTE N° 6830"

ARTÍCULO DÉCIMO SÉPTIMO. NOTIFICACIÓN. Notificar el contenido de la presente resolución a la representante legal de la empresa C.I. PALMARES DEL MAGDALENA MEDIO S.A.S. – C.I. PALMED S.A.S., señora Ligia Catalina Solano Conrado, o a su apoderado debidamente constituido, a los correos electrónicos ctorrado@daabon.com.co y squinto@daabon.com.co, suministrados y autorizados para tal fin mediante radicado N° R2026421003611 del 21 de abril de 2026, conforme al artículo 67 de la Ley 1437 de 2011.

ARTÍCULO DÉCIMO OCTAVO. COMUNICACIÓN. Remítase copia de la presente resolución a la Procuraduría 13 Judicial II para Asuntos Ambientales, Minero Energéticos y Agrarios de Santa Marta, para su conocimiento y fines pertinentes.

ARTÍCULO DÉCIMO NOVENO. PUBLICACIÓN. Publicar la presente resolución en la página web www.corpamag.gov.co, de conformidad con el artículo 71 de la Ley 99 de 1993.

ARTÍCULO VIGÉSIMO. RECURSOS. Contra la presente resolución procede el recurso de reposición, que podrá interponerse por escrito dentro de los diez (10) días hábiles siguientes a su notificación, conforme a los artículos 74 y 76 de la Ley 1437 de 2011.

NOTIFÍQUESE, COMUNÍQUESE, PUBLÍQUESE Y CÚMPLASE

ALFREDO RAFAEL MARTÍNEZ GUTIÉRREZ
DIRECTOR GENERAL

Aprobó: Gustavo Pertúz Valdés – Subdirector de Gestión Ambiental
Revisó: Maricruz Ferrer Fdez – Coordinadora S.G.A.
Proyectó: Carlos Rizo – Contratista S.G.A.
Expediente: 6830 de 2026

Se realiza notificación personal por correo electrónico con fundamento en el numeral 1° del artículo 67 de la Ley 1437 de 2011.

Outlook

Notificación Resolución N° 4244 de 2026

Desde notificaciones@corpamag.gov.co <notificaciones@corpamag.gov.co>
Fecha Mié 11/11/2026 16:12
Para ctorrado@daabon.com.co <ctorrado@daabon.com.co>; squinto@daabon.com.co <squinto@daabon.com.co>

1 archivo adjunto (19 MB)
Resolución N° 4244 de 2026.pdf;

Señor (a)

LIGIA CATALINA SOLANO CONRADO

Representante Legal

C.I. PALMARES DEL MAGDALENA MEDIO S.A.S.

Ref.: **Notificación Resolución N° 4244** de fecha 10/11/2026. **Expediente**: 6830.

Por medio del presente se procede de conformidad con lo establecido en el numeral 1° del inciso 4° del artículo 67 del CPACA y se le notifica el contenido del acto administrativo de la referencia, por medio del cual se "Otorga una autorización de Aprovechamiento Forestal Único", el recurso de reposición contra el acto administrativo solo procederá si el mismo así lo establece y bajo las condiciones que se especifican en su parte dispositiva, el cual podrá interponerse ante la Dirección General de CORPAMAG, a través del correo electrónico contactenos@corpamag.gov.co o personalmente dentro de los diez (10) días siguientes a la presente notificación, de acuerdo al artículo 76 de la Ley 1437 de 2011.

Esta notificación se realiza al correo electrónico suministrado y autorizado para tal fin en el radicado No. 2026421003611 de fecha 21/04/2026

--
Sin otro en particular,

Notificador
Subdirección de Gestión Ambiental
Teléfonos: (605) 4380200 - 4380300 Ext 168